



CDMX
CIUDAD DE MÉXICO



Informe 2014-2015

**Coordinación Ejecutiva del Programa de
Estímulos para el Bachillerato Universal,
Fideicomiso Educación Garantizada**

Septiembre 2014 - Junio 2015

ÍNDICE

ANTECEDENTES DEL PROGRAMA.....	3
METAS CICLO ESCOLAR 2014-2015	4
EVOLUCIÓN Y DESCRIPCIÓN DE LA POBLACIÓN ATENDIDA EN EL PERIODO CICLO ESCOLAR 2014-2015.....	5

PROGRAMA DE ESTÍMULOS PARA EL BACHILLERATO UNIVERSAL (PREBU), Í PREPA SÍ

ANTECEDENTES DEL PROGRAMA

A pesar de los avances en materia de cobertura educativa, los cuales se han concentrado en los niveles obligatorios de primaria y secundaria, la permanencia con éxito en la educación de nivel medio superior en México ha sido limitada. Este nivel tiene una marcada baja asistencia de las y los estudiantes, ya sea porque dan por terminados sus estudios al finalizar la secundaria o por el abandono de la escuela después de haberse incorporado al nivel medio superior. Ello crea un escenario de baja competitividad y desventaja para la Ciudad de México, en una era de intensa competencia global.

Según datos del Censo de Población y Vivienda 2010, el Distrito Federal cuenta con una población de 723 mil 372 jóvenes de entre 15 y 19 años (que es la edad escolar tradicional del nivel de bachillerato); de ellos, un total de 217 mil 446 no asistían a la escuela, lo que representa el 30.1% de jóvenes en este rango de edad.

En cuanto al abandono escolar, la inasistencia y la deserción escolar son causadas en gran parte por la desigualdad social de la población, así como por la falta de expectativas de dicho sector etario y los deficientes métodos pedagógicos, al igual que de los contenidos educativos que reporta el sistema escolar; estas circunstancias provocan que los jóvenes se incorporen prematuramente al mercado de trabajo para contribuir al ingreso familiar.

Por ello, el Gobierno del Distrito Federal a fin de contribuir a lograr la equidad educativa y promover la permanencia escolar, continúa impulsando el Programa de Estímulos para el Bachillerato Universal (PREBU), consistente en un sistema de estímulos económicos para todas y todos los estudiantes del nivel medio superior público y residentes del Distrito Federal.

El monto del estímulo que otorga este programa social depende del desempeño escolar de las y los estudiantes, lo cual tiene como propósito incentivar el rendimiento escolar de los beneficiarios (ver cuadro N°1). Estos estímulos son entregados por medio de una tarjeta bancaria (en la modalidad de monedero electrónico) de uso exclusivo de las y los beneficiarios, en la que ninguna persona o institución ajena puede hacer depósitos o uso que no sea por parte de las y los jóvenes inscritos al Programa. La tarjeta es entregada al alumno en los lugares que designa la Coordinación del Programa, previa notificación a los interesados.

Cuadro 1°. Estructura y Montos de los Estímulos

Promedio General	Monto del Estímulo Mensual
6.00 a 7.50	\$500.00
7.51 a 9.00	\$600.00
9.01 a 10.00	\$700.00

Fuente: Reglas de Operación del Programa de Estímulos para el Bachillerato Universal, ciclo escolar 2014-2015, *Prepa Sí*, publicado en la Gaceta Oficial del Distrito Federal No. 20 Tomo I, de fecha 29 de enero de 2015.

METAS CICLO ESCOLAR 2014-2015

Las Reglas de Operación del Programa de Estímulos para el Bachillerato Universal, para el ciclo escolar 2014-2015 establecen una meta física original de 200 mil beneficiarios, sin embargo a partir de enero de 2015 la meta se incrementó a 213 mil beneficiarios.

Durante el ciclo escolar 2014-2015, se atendió en promedio a 200,263 beneficiarios del Programa, alcanzando un índice de cobertura promedio de 96.48% con respecto a la meta establecida. En el mes de febrero de 2015 se alcanzó la mayor cantidad de beneficiarios atendidos: 204,667 (ver Cuadro 2), de los cuales 13,167 corresponden a beneficiarios del nivel superior y 191,500 al nivel medio superior.

Las variaciones presentadas en el número de beneficiarios con depósito realizado, son atribuibles principalmente a la dinámica escolar de los alumnos como baja académica, otorgamiento de otra beca escolar o cambio de domicilio fuera del Distrito Federal (ver Gráfica 1).

Cuadro 2. Índice de cobertura del Programa de Estímulos para el Bachillerato Universal
Prepa Sí

Mes	Beneficiarios	Meta
Septiembre	202,964	200,000
Octubre	203,046	200,000
Noviembre	200,794	200,000
Diciembre	199,538	200,000
Enero	199,828	213,000
Febrero	204,667	213,000
Marzo	198,758	213,000
Abril	199,137	213,000
Mayo	197,011	213,000
Junio	196,888	213,000

Fuente: Coordinación Ejecutiva del PREBU del Fideicomiso Educación Garantizada, 2015

Gráfica 1. Evolución de la Población beneficiaria con pago efectuado

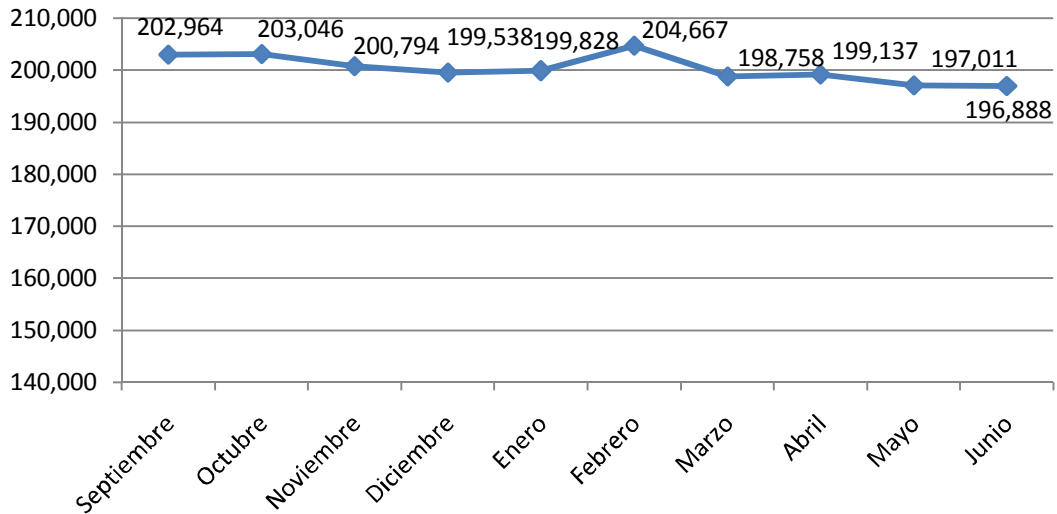

Fuente: Coordinación Ejecutiva del PREBU del Fideicomiso Educación Garantizada, 2015

EVOLUCIÓN Y DESCRIPCIÓN DE LA POBLACIÓN ATENDIDA EN EL PERIODO CICLO ESCOLAR 2014-2015

A continuación se muestra la distribución relativa de los beneficiarios del Programa *Prepa Sí* en relación con la institución en la que estudian. El mayor número de beneficiarios atendidos se concentra en la Dirección General de Educación Tecnológica Industrial (CETIS) con 21.84%; en segundo lugar se encuentra el Colegio de Bachilleres con 19.90% y en tercer lugar la Escuela Nacional Preparatoria de la UNAM con 19.17%. Por otra parte, la Comisión Nacional del Deporte registra el 0.05% del total de beneficiarios atendidos.

Cuadro 3. Beneficiarios por institución del Nivel Medio Superior

INSTITUCIÓN	SEPTIEMBRE	OCTUBRE	NOVIEMBRE	DICIEMBRE	ENERO	FEBRERO	MARZO	ABRIL	MAYO	JUNIO	PROMEDIO
DGETI	40,976	40,974	40,971	40,008	40,067	41,863	40,971	41,059	41,103	41,084	40,908
COLBACH	40,310	40,309	38,020	38,003	38,115	39,386	34,334	34,522	34,840	34,939	37,278
UNAM (ENP)	35,327	35,327	35,322	35,287	35,345	36,460	36,475	36,475	36,528	36,519	35,907
UNAM (CCH)	22,671	22,671	22,668	22,634	22,673	23,848	23,844	23,866	23,898	23,890	23,266
CONALEP	21,153	21,146	21,140	21,135	21,134	20,531	20,647	20,702	18,427	18,451	20,447
IPN	18,902	18,893	18,889	18,886	18,914	19,917	20,032	20,066	20,098	20,088	19,469
IEMS	5,240	5,341	5,405	5,389	5,369	3,607	3,577	3,572	3,544	3,458	4,450
DGB	2,864	2,864	2,864	2,863	2,871	2,921	2,929	2,935	2,633	2,635	2,838
EAD	2,037	2,037	2,036	1,984	1,984	2,053	2,050	2,046	2,041	1,998	2,027
INBA	414	414	414	413	415	428	427	428	429	423	421
PA	287	287	287	287	286	396	152	150	150	150	243
CONADE	81	81	81	81	83	90	93	93	91	91	87
Total general	190,262	190,344	188,097	186,970	187,256	191,500	185,531	185,914	183,782	183,726	187,338

Fuente: Coordinación Ejecutiva del PREBU del Fideicomiso Educación Garantizada, 2015

Gráfica 2. Distribución por Institución de beneficiarios de nivel bachillerato

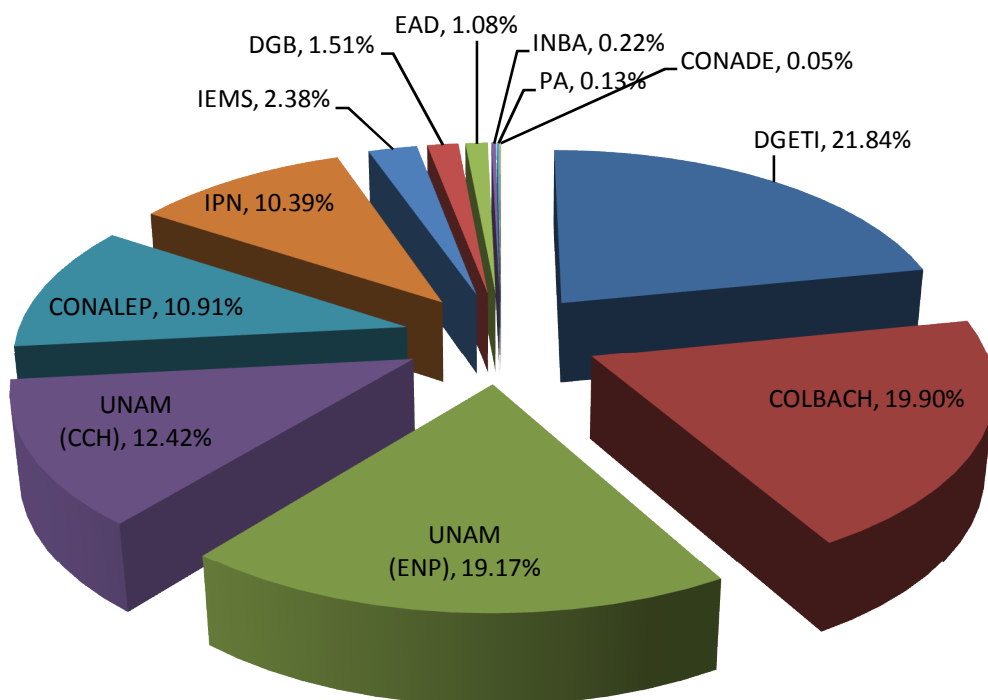

Fuente: Coordinación Ejecutiva del PREBU del Fideicomiso Educación Garantizada, 2015

Con respecto a los beneficiarios que cursan el primer año del nivel superior en el periodo septiembre 2014 a junio de 2015, promedian un total de 12,925, de los cuales la Universidad Nacional Autónoma de México concentra al 86.68% del Programa, seguido del Instituto Politécnico Nacional con un 4.54% y la Universidad Autónoma de la Ciudad de México con 4.03% del total.

Cuadro 4. Beneficiarios por Institución del nivel superior

INSTITUCIÓN	SEPTIEMBRE	OCTUBRE	NOVIEMBRE	DICIEMBRE	ENERO	FEBRERO	MARZO	ABRIL	MAYO	JUNIO	PROMEDIO
Universidad Nacional Autónoma de México	11,141	11,141	11,140	11,035	11,039	11,306	11,310	11,310	11,324	11,283	11,203
Instituto Politécnico Nacional	539	538	538	538	536	606	644	645	644	643	587
Universidad Autónoma de la Ciudad de México	449	449	446	444	445	584	595	598	600	599	521
Dirección General de Educación Superior Tecnológica	266	266	266	266	266	317	321	326	326	326	295
Universidad Autónoma Metropolitana	118	119	119	98	99	142	145	145	146	122	125
Universidad Abierta y a Distancia de México	58	58	58	58	58	66	66	66	56	56	60
Universidad Pedagógica Nacional	50	50	50	50	50	60	60	48	48	48	51
Instituto Nacional de Bellas Artes	17	17	17	17	17	17	18	18	18	18	17
Instituto Nacional de Antropología e Historia	15	15	15	15	14	14	13	13	13	13	14
Escuela Superior de Educación Física	12	12	12	12	13	14	14	14	14	14	13
Escuela Nacional para Maestras de Jardín de Niños	12	12	11	11	11	11	11	11	11	11	11
Benemérita Escuela Nacional de Maestros	9	9	9	8	8	11	11	11	11	11	10
Escuela Normal Superior de México	7	7	7	7	7	8	8	8	8	8	8
Escuela Nacional de Entrenadores Deportivos	3	3	3	3	3	5	5	5	5	5	4
Escuela de Enfermería de la Secretaría de Salud del DF	3	3	3	3	3	3	3	3	3	3	3
Escuela Normal de Especialización	1	1	1	1	1	1	1	1	1	1	1
Escuela de Enfermería del Siglo XXI	1	1	1	1	1	1	1	1	1	1	1
Escuela Nacional de Biblioteconomía y Archivonomía	1	1	1	1	1	1	1	0	0	0	1
Total general	12,702	12,702	12,697	12,568	12,572	13,167	13,227	13,223	13,229	13,162	12,925

Fuente: Coordinación Ejecutiva del PREBU del Fideicomiso Educación Garantizada, 2015

Gráfica 3. Distribución por institución de beneficiarios de nivel superior

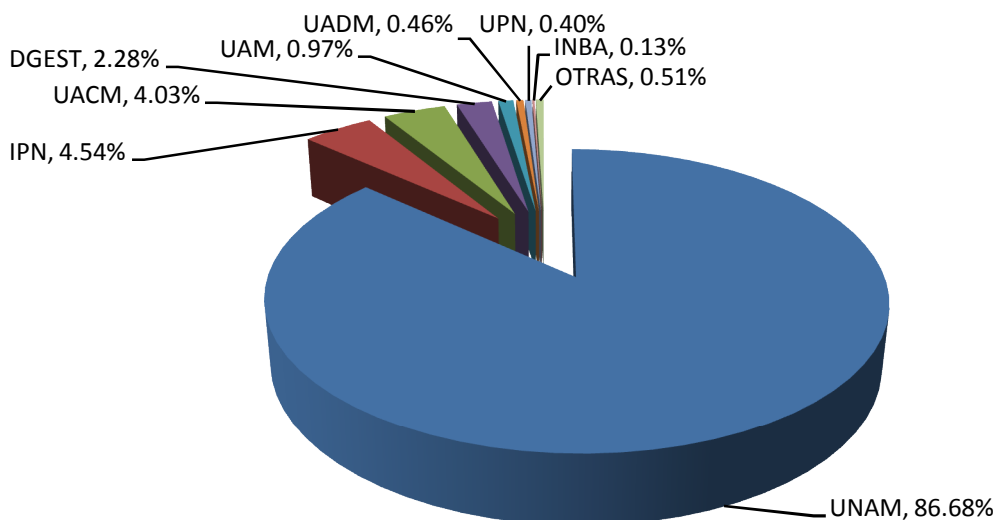

Fuente: Coordinación Ejecutiva del PREBU del Fideicomiso Educación Garantizada, 2015

Respecto a la Delegación donde reside la población beneficiada del Programa que estudia en el nivel medio superior, se concentra principalmente en Iztapalapa y Gustavo A. Madero con un 24.79% y 13.80% respectivamente. Esta concentración obedece a factores de distribución demográfica del Distrito Federal, dado que se trata de las dos Demarcaciones más pobladas de la Ciudad. En contraste con lo anterior, las Delegaciones Milpa Alta y Cuajimalpa concentran el 1.84% y 1.40%, respectivamente (Gráfica 4).

Cuadro 5. Beneficiarios por Delegación del nivel bachillerato

DELEGACIÓN	SEPTIEMBRE	OCTUBRE	NOVIEMBRE	DICIEMBRE	ENERO	FEBRERO	MARZO	ABRIL	MAYO	JUNIO	PROMEDIO
ALVARO OBREGON	14,250	14,254	14,195	14,128	14,146	14,436	14,110	14,134	13,811	13,808	14,127
AZCAPOTZALCO	8,271	8,271	8,121	8,110	8,129	8,446	8,185	8,205	8,181	8,182	8,210
BENITO JUAREZ	4,311	4,311	4,276	4,251	4,258	4,402	4,325	4,334	4,325	4,323	4,312
COYOACAN	12,088	12,098	12,042	11,997	12,008	12,245	11,873	11,894	11,709	11,706	11,966
CUAJIMALPA	2,716	2,715	2,646	2,627	2,633	2,656	2,562	2,566	2,525	2,518	2,616
CUAUHTEMOC	8,521	8,518	8,388	8,337	8,356	8,734	8,524	8,546	8,546	8,545	8,502
GUSTAVO A. MADERO	26,141	26,144	25,673	25,559	25,606	26,516	25,726	25,810	25,693	25,693	25,856
IZTACALCO	10,653	10,654	10,486	10,424	10,444	10,718	10,389	10,412	10,368	10,372	10,492
IZTAPALAPA	47,386	47,400	46,801	46,501	46,572	47,497	45,749	45,832	45,298	45,298	46,433
MAGDALENA CONTRERAS	4,580	4,601	4,599	4,586	4,595	4,530	4,404	4,410	4,302	4,301	4,491
MIGUEL HIDALGO	4,568	4,569	4,528	4,507	4,522	4,679	4,603	4,617	4,601	4,599	4,579
MILPA ALTA	3,631	3,631	3,590	3,531	3,532	3,490	3,355	3,357	3,222	3,222	3,456
TLAHUAC	9,497	9,501	9,357	9,312	9,311	9,443	9,055	9,064	8,897	8,896	9,233
TLALPAN	13,173	13,192	13,140	13,038	13,054	13,130	12,733	12,755	12,513	12,491	12,922
VENUSTIANO CARRANZA	10,045	10,046	9,876	9,792	9,807	10,134	9,862	9,892	9,852	9,848	9,915
XOCHIMILCO	10,431	10,439	10,379	10,270	10,283	10,444	10,076	10,086	9,939	9,924	10,227
Total general	190,262	190,344	188,097	186,970	187,256	191,500	185,531	185,914	183,782	183,726	187,338

Fuente: Coordinación Ejecutiva del PREBU del Fideicomiso Educación Garantizada, 2015

Gráfica 4. Distribución por Delegación de beneficiarios del nivel medio superior

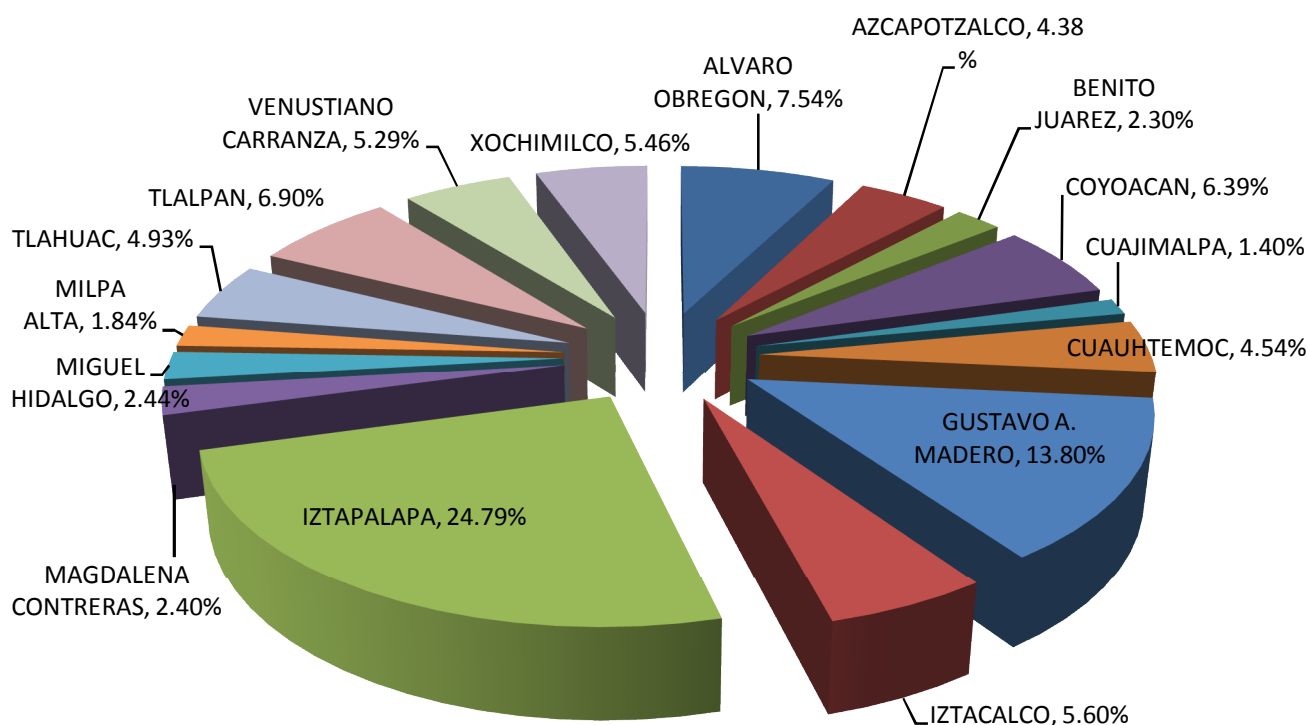

Fuente: Coordinación Ejecutiva del PREBU del Fideicomiso Educación Garantizada, 2015

Para los beneficiarios que estudian el primer año en el nivel superior, la distribución por demarcación de residencia también obedece a factores demográficos; en la Delegación Iztapalapa se registra el mayor número de beneficiarios, ya que concentra un 23.00% del Programa. Le siguen la Delegación Gustavo A. Madero con un 12.35% y Tlalpan con 9.13%. Lo anterior contrasta con la concentración que presentan las demarcaciones Milpa Alta y Cuajimalpa con un 1.46% y 1.08%, respectivamente (ver Gráfica 5).

Cuadro 6. Beneficiarios por Delegación del nivel superior

DELEGACIÓN	SEPTIEMBRE	OCTUBRE	NOVIEMBRE	DICIEMBRE	ENERO	FEBRERO	MARZO	ABRIL	MAYO	JUNIO	PROMEDIO
ALVARO OBREGON	816	816	814	805	805	835	836	834	836	832	823
AZCAPOTZALCO	356	356	356	352	352	373	378	375	378	376	365
BENITO JUAREZ	464	464	464	461	461	472	473	473	473	468	467
COYOACAN	1,236	1,236	1,236	1,225	1,225	1,271	1,272	1,271	1,271	1,263	1,251
CUAJIMALPA	139	139	139	134	134	143	144	142	143	143	140
CUAUHTEMOC	583	583	583	579	578	606	611	611	610	605	595
GUSTAVO A. MADERO	1,552	1,552	1,552	1,536	1,536	1,641	1,650	1,650	1,651	1,645	1,597
IZTACALCO	731	731	731	726	726	763	762	764	766	764	746
IZTAPALAPA	2,922	2,922	2,921	2,887	2,885	3,029	3,046	3,046	3,043	3,025	2,973
MAGDALENA CONTRERAS	284	284	284	281	281	295	296	296	297	295	289
MIGUEL HIDALGO	260	260	260	258	259	271	273	274	273	273	266
MILPA ALTA	183	183	182	180	181	196	197	198	198	196	189
TLAHUAC	572	572	571	566	569	594	599	601	601	600	585
TLALPAN	1,164	1,164	1,164	1,156	1,157	1,196	1,202	1,200	1,201	1,195	1,180
VENUSTIANO CARRANZA	651	651	651	646	647	676	680	680	678	676	664
XOCHIMILCO	789	789	789	776	776	806	808	808	810	806	796
Total general	12,702	12,702	12,697	12,568	12,572	13,167	13,227	13,223	13,229	13,162	12,925

Fuente: Coordinación Ejecutiva del PREBU del Fideicomiso Educación Garantizada, 2015

Gráfica 5. Distribución por delegación de beneficiarios de nivel superior

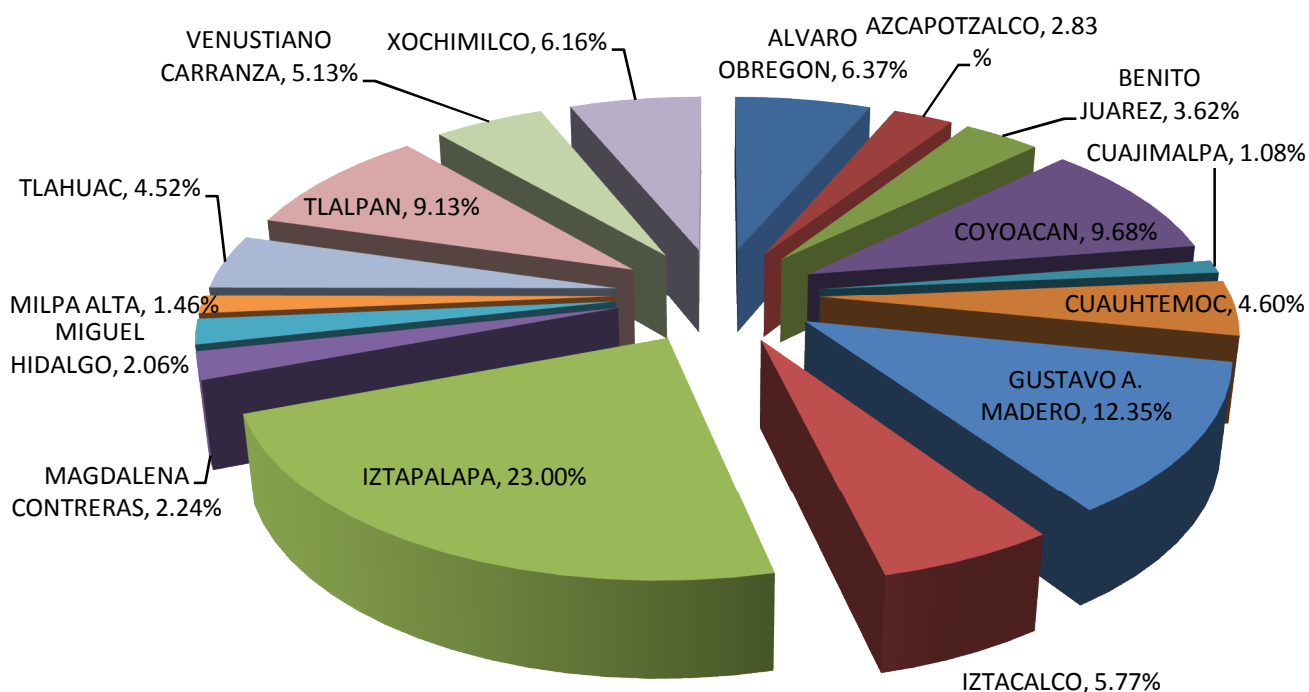

Fuente: Coordinación Ejecutiva del PREBU del Fideicomiso Educación Garantizada, 2015

En cuanto a las calificaciones obtenidas por los beneficiarios de nivel medio superior, éstos obtuvieron en su mayoría calificaciones que se situaron en el rango de 7.51 a 9.00 (54.02%), mientras que un 31.40% obtuvo calificaciones en el rango de 6.00 a 7.50 y un 14.58% de la población registró calificaciones de entre 9.01 a 10.0. En la Gráfica 6 se presenta la distribución por promedio de calificación obtenida.

Cuadro 7. Beneficiarios por promedio del nivel medio superior

PROMEDIO	SEPTIEMBRE	OCTUBRE	NOVIEMBRE	DICIEMBRE	ENERO	FEBRERO	MARZO	ABRIL	MAYO	JUNIO	PROMEDIO
6.00 - 7.50	62,565	62,656	61,966	61,528	61,620	58,396	55,276	55,445	54,381	54,373	58,821
7.51 - 9.00	100,410	100,401	99,084	98,581	98,743	105,291	102,759	102,979	101,959	101,899	101,211
9.01 - 10.00	27,287	27,287	27,047	26,861	26,893	27,813	27,496	27,490	27,442	27,454	27,307
Total general	190,262	190,344	188,097	186,970	187,256	191,500	185,531	185,914	183,782	183,726	187,338

Fuente: Coordinación Ejecutiva del PREBU del Fideicomiso Educación Garantizada, 2015

Gráfica 6. Beneficiarios por promedio de calificaciones de los beneficiarios de nivel medio superior

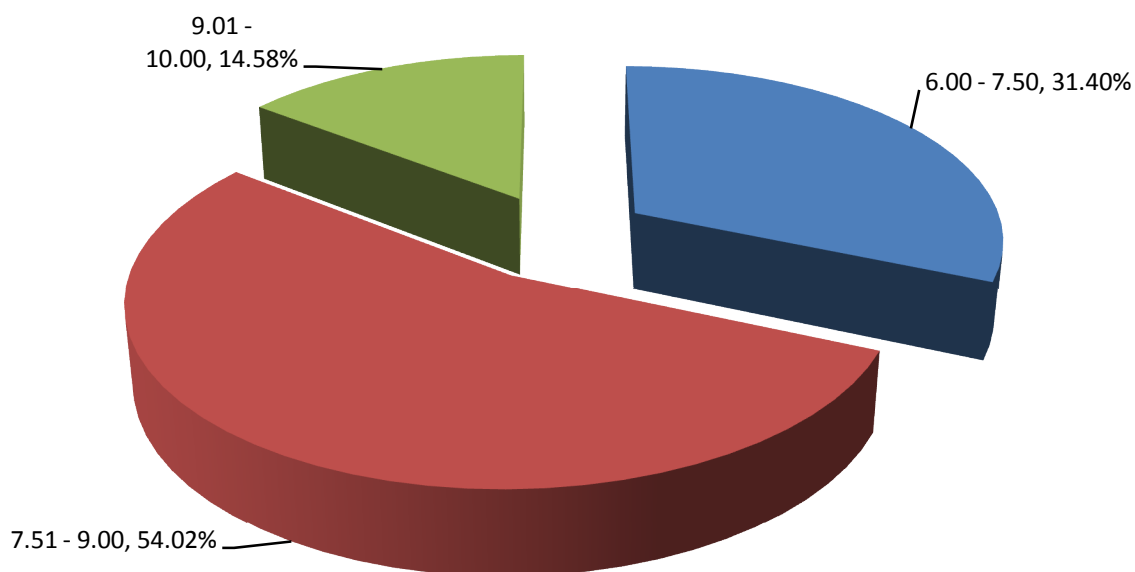

Fuente: Coordinación Ejecutiva del PREBU del Fideicomiso Educación Garantizada, 2015

La distribución del promedio de calificaciones obtenidas por los beneficiarios del Programa que estudian en el primer año del nivel superior se aprecia diferente del aprovechamiento obtenido en el nivel medio superior; más beneficiarios del programa *Universitarios Prepa Sí* obtienen calificaciones situadas en el rango de 7.51 a 9.00 con un 71.07%, mientras que el máximo rango (9.1 a 10) y el mínimo (6.0 a 7.5) concentran 22.49% y 6.44%, respectivamente (ver Gráfica 7).

Cuadro 8. Beneficiarios por promedio de calificaciones de nivel superior

PROMEDIO	SEPTIEMBRE	OCTUBRE	NOVIEMBRE	DICIEMBRE	ENERO	FEBRERO	MARZO	ABRIL	MAYO	JUNIO	PROMEDIO
6.00 - 7.50	773	773	773	761	760	884	896	901	901	898	832
7.51 - 9.00	9,057	9,057	9,052	8,959	8,964	9,331	9,375	9,376	9,371	9,323	9,187
9.01 - 10.00	2,872	2,872	2,872	2,848	2,848	2,952	2,956	2,946	2,957	2,941	2,906
Total general	12,702	12,702	12,697	12,568	12,572	13,167	13,227	13,223	13,229	13,162	12,925

Fuente: Coordinación Ejecutiva del PREBU del Fideicomiso Educación Garantizada, 2015

Gráfica 7. Distribución por promedio de calificaciones de beneficiarios de nivel superior

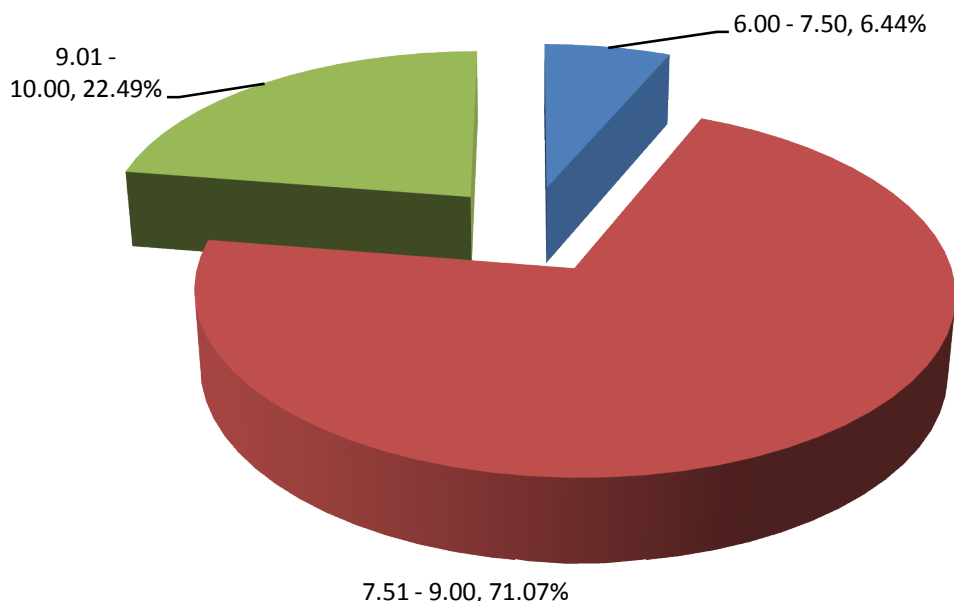

Fuente: Coordinación Ejecutiva del PREBU del Fideicomiso Educación Garantizada, 2015

En relación con la edad de los beneficiarios de nivel medio superior, en la distribución por grupo etario se observa una concentración en el rango de 15 a 18 años con un 88.31% de la población atendida. Este dato refleja la edad escolar de los beneficiarios de nivel medio superior; asimismo, el Programa atiende a personas mayores de 30 años (2.01%), en su mayoría registradas en los sistemas de educación abierta. Así, un 9.65% de los beneficiarios reporta edades entre los 19 y 30 años y un 0.03% de los beneficiarios registra edades menores a 15 años (ver Gráfica 8).

Cuadro 9. Beneficiarios por grupo etario de nivel medio superior

EDAD	SEPTIEMBRE	OCTUBRE	NOVIEMBRE	DICIEMBRE	ENERO	FEBRERO	MARZO	ABRIL	MAYO	JUNIO	PROMEDIO
Menor de 15	115	115	111	111	8	8	8	8	8	8	50
15-18	171,753	171,821	169,748	168,914	162,154	165,798	161,705	162,025	160,230	160,254	165,440
19-30	14,638	14,649	14,481	14,266	21,292	21,540	20,131	20,181	19,837	19,778	18,079
Mayor de 30	3,756	3,759	3,757	3,679	3,802	4,154	3,687	3,700	3,707	3,686	3,769
Total general	190,262	190,344	188,097	186,970	187,256	191,500	185,531	185,914	183,782	183,726	187,338

Fuente: Coordinación Ejecutiva del PREBU del Fideicomiso Educación Garantizada, 2015

Gráfica 8. Distribución por grupo etario de beneficiarios de nivel medio superior

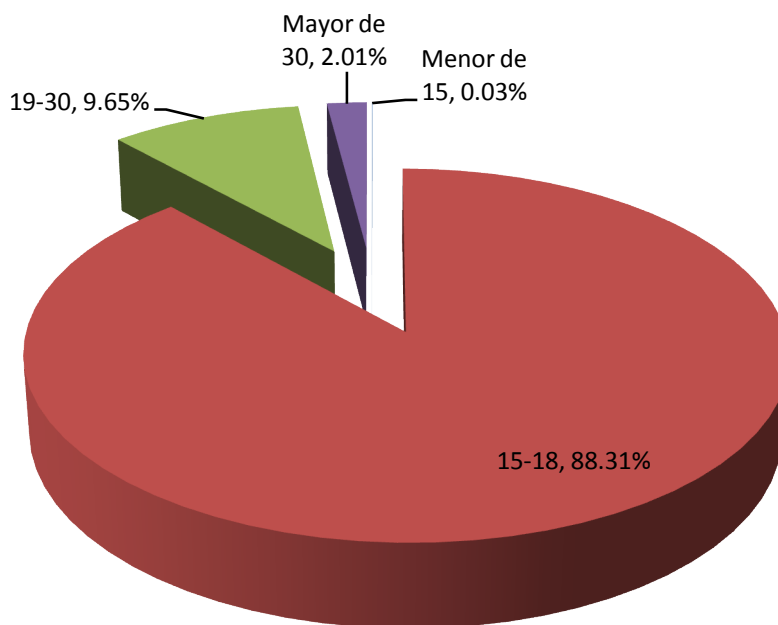

Fuente: Coordinación Ejecutiva del PREBU del Fideicomiso Educación Garantizada, 2015

Con respecto a la distribución de los beneficiarios por grupo etario del nivel superior, el Programa atiende en su mayoría a estudiantes en el rango de 19 a 30 años con 61.96%; en el rango de edad que va de los 15 a 18 años se atendió un 37.34%, mientras que la población de beneficiarios mayores de 30 años que estudian el primer año del nivel superior con apoyo del Programa *Prepa Sí* fue de sólo un 0.70% (ver Gráfica 9).

Cuadro 10. Beneficiarios por grupo etario de nivel superior

EDAD	SEPTIEMBRE	OCTUBRE	NOVIEMBRE	DICIEMBRE	ENERO	FEBRERO	MARZO	ABRIL	MAYO	JUNIO	PROMEDIO
15-18	7,513	7,513	7,513	7,439	2,965	3,055	3,067	3,065	3,068	3,057	4,826
19-30	5,108	5,108	5,103	5,048	9,522	10,010	10,056	10,056	10,067	10,011	8,009
Mayor de 30	81	81	81	81	85	102	104	102	94	94	91
Total general	12,702	12,702	12,697	12,568	12,572	13,167	13,227	13,223	13,229	13,162	12,925

Fuente: Coordinación Ejecutiva del PREBU del Fideicomiso Educación Garantizada, 2015

Gráfica 9. Distribución por grupo etario de los beneficiarios de nivel superior

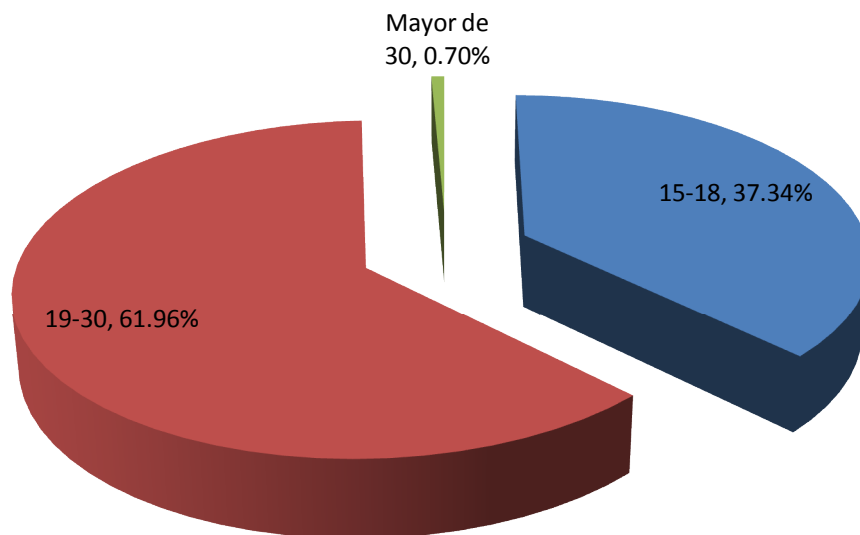

Fuente: Coordinación Ejecutiva del PREBU del Fideicomiso Educación Garantizada, 2015

En cuanto al género, los beneficiarios de nivel medio superior pertenecientes al género femenino se distribuyen con un 52.70%, mientras que el 47.30% de los beneficiarios son de género masculino (ver Cuadro 11 y Gráfica 10).

Cuadro 11. Beneficiarios por género de nivel medio superior

EDAD	SEPTIEMBRE	OCTUBRE	NOVIEMBRE	DICIEMBRE	ENERO	FEBRERO	MARZO	ABRIL	MAYO	JUNIO	PROMEDIO
Hombre	89,960	89,994	88,973	88,490	88,606	90,806	87,789	88,001	86,777	86,741	88,614
Mujer	100,302	100,350	99,124	98,480	98,650	100,694	97,742	97,913	97,005	96,985	98,725
Total general	190,262	190,344	188,097	186,970	187,256	191,500	185,531	185,914	183,782	183,726	187,338

Fuente: Coordinación Ejecutiva del PREBU del Fideicomiso Educación Garantizada, 2015

Gráfica 10. Distribución por género de los beneficiarios de nivel medio superior

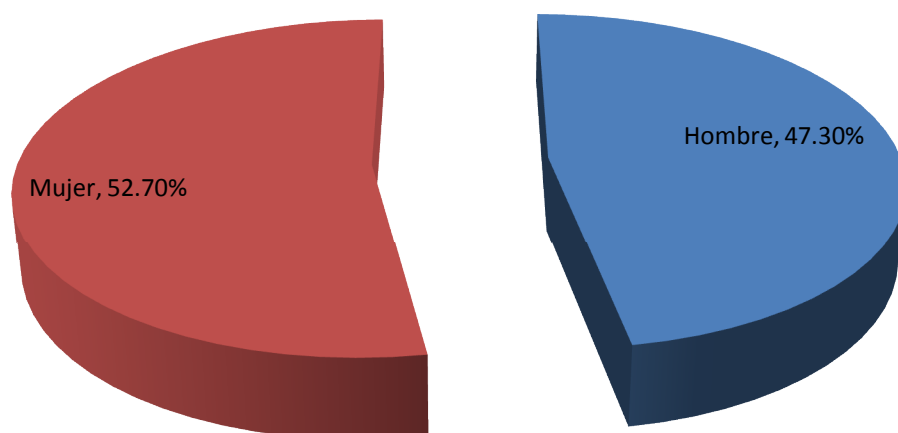

Fuente: Coordinación Ejecutiva del PREBU del Fideicomiso Educación Garantizada, 2015

La distribución por género de las y los beneficiarios que estudian el primer año de nivel superior reporta un 56.82% en lo que se refiere al género femenino y un 43.18% al masculino (ver Cuadro 12 y Gráfica 11).

Cuadro 12. Beneficiarios por género de nivel superior

EDAD	SEPTIEMBRE	OCTUBRE	NOVIEMBRE	DICIEMBRE	ENERO	FEBRERO	MARZO	ABRIL	MAYO	JUNIO	PROMEDIO
Hombre	5,473	5,473	5,472	5,414	5,415	5,690	5,722	5,725	5,729	5,702	5,582
Mujer	7,229	7,229	7,225	7,154	7,157	7,477	7,505	7,498	7,500	7,460	7,343
Total	12,702	12,702	12,697	12,568	12,572	13,167	13,227	13,223	13,229	13,162	12,925

Fuente: Coordinación Ejecutiva del PREBU del Fideicomiso Educación Garantizada, 2015

Gráfica 11. Distribución por género de los beneficiarios de nivel superior

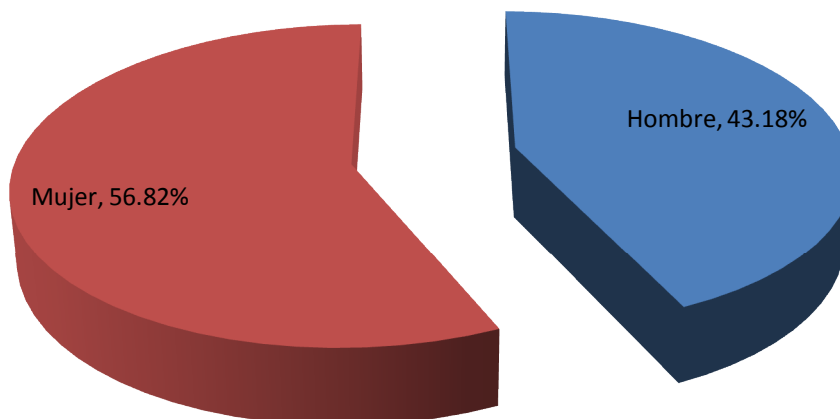

Fuente: Coordinación Ejecutiva del PREBU del Fideicomiso Educación Garantizada, 2015

ACTIVIDADES RELEVANTES

La Coordinación Ejecutiva del PREBU a través de la Dirección de Control, se dio a la tarea de informar y coordinar lo relativo al calendario del Proceso de Inscripción y Reinscripción con los subsistemas educativos, previamente a su publicación, para garantizar que se atendiera adecuadamente a las y los estudiantes. Simultáneamente se realizaron reuniones de coordinación institucional con los subsistemas educativos, para explicar la información antes mencionada, así como precisar las diferentes etapas del proceso y las mejoras realizadas para el ciclo escolar 2014-2015.

Así mismo, coordinadamente con las dos Direcciones de Zona (Norte y Sur) al igual que con la Dirección de Control, se llevó a cabo la capacitación de aproximadamente 2,000 beneficiarios que participaron en la recepción de los documentos de los más de doscientos mil aspirantes que entregaron sus respectivos expedientes en los planteles de los diferentes subsistemas: Instituto Politécnico Nacional, Centro de Estudios Tecnológicos Industrial y de Servicios, Colegio de Bachilleres, Colegio Nacional de Educación Profesional Técnica, Instituto de Educación Media Superior y la Universidad Nacional Autónoma de México, entre otros.

Las principales tareas desarrolladas por el PREBU durante el Proceso de Inscripción-Reinscripción 2014-2015 fueron las siguientes:

- Publicación de la Convocatoria en los diarios de mayor circulación y en la página web del Programa y publicación de las Reglas de Operación en la Gaceta Oficial del Distrito Federal.
- Instalación de los módulos de atención en los de 134 planteles de Educación Media Superior.
- Presencia del personal del Programa en las fechas de inscripción establecidas para cada Institución realizando las siguientes actividades:
 - a) Difusión de la Convocatoria de Inscripción-Reinscripción.
 - b) Orientación a los estudiantes sobre los requisitos del Programa, el uso de la página y el procedimiento de Inscripción, Reinscripción y entrega de tarjetas.
 - c) Orientación sobre Actividades en Comunidad e incidencias.

Calendarios Inscripción y Reinscripción:

Cuadro 13. Calendario de Registro Electrónico al Programa

INSTITUCIÓN	PERIODO
UNAM (Bachillerato y Universitarios)	4 de agosto al 5 de septiembre en www.becarios.unam.mx
IPN Y CONALEP	11 al 17 de agosto
E@D, INBA, PREPA ABIERTA, CONADE, DGB Y UNIVERSITARIOS	18 al 24 de agosto
IEMS Y COLBACH	25 al 31 de agosto
CETIS	1 al 7 de septiembre

Fuente: Reglas de Operación del Programa de Estímulos para el Bachillerato Universal Ciclo Escolar 2014-2015

Cuadro 14. Calendario de Recepción de Documentos

INSTITUCIÓN	PERIODO	OBSERVACIÓN
IPN	18 al 22 y 25 al 29 de agosto	PLANTELES
CONALEP	18 al 22 y 25 al 29 de agosto	PLANTELES
E@D, INBA, PREPA ABIERTA, CONADE, SISTEMAS ABIERTOS (COLBACH, IPN Y CETIS) Y UNIVERSITARIOS (NO UNAM)	25 al 29 de agosto, 1 al 5 y 8 al 12 de septiembre	LUCAS ALAMÁN, COL. OBRERA
DGB	27 al 29 de agosto	PLANTELES
IEMS	1 al 5 de septiembre	PLANTELES
COLBACH	1 al 5 y 8 al 12 de septiembre	PLANTELES
CETIS	8 al 12 y 15 al 19 de septiembre	PLANTELES
UNAM (BACHILLERATO Y UNIVERSITARIOS)	Consulta en www.becarios.unam.mx	PLANTELES Y AV. DEL IMÁN

Fuente: Reglas de Operación del Programa de Estímulos para el Bachillerato Universal Ciclo Escolar 2014-2015

Conforme al calendario establecido, se desarrolló el trabajo en campo estableciendo los módulos de recepción de los expedientes de los solicitantes al estímulo económico del Programa de Estímulos para el Bachillerato Universal en cada uno de los subsistemas de bachillerato en el Distrito Federal y en las instalaciones de la Coordinación Ejecutiva del PREBU, lo que se realiza a través del personal de las Direcciones de Zona Norte, Zona Sur y Dirección de Control.

Operación de Módulos de Atención en Plantel

Los alumnos entregaron sus documentos en los Módulos de Atención en plantel, para lo cual les fue entregado su recibo correspondiente, integrándose cada expediente en el siguiente orden:

- 1º Formato Entrega - Recepción Documentos 2014-2015
- 2º Solicitud de Ingreso/Reingreso
- 3º Póliza de seguro de vida
- 4º Comprobante de domicilio
- 5º Comprobante de inscripción emitido por la Institución Educativa que acredite la situación escolar del alumno en el plantel de educación media superior.
- 6º Comprobante de calificaciones.
- 7º Identificación con fotografía.

Las tareas más importantes desplegadas por el personal del PREBU en los Módulos de Atención en plantel fueron las siguientes:

- I. Para la instalación del Módulo de Atención en plantel:
 - Se gestionó previamente la asignación de un espacio al interior del plantel de fácil acceso, que se encontrase a la vista del alumnado, que no interfiriera con las actividades escolares y que contara con suficiente espacio para la atención de 100 personas en fila.
 - El equipamiento del módulo incluyó la fijación de carteles informativos, convocatoria, horarios de atención y nombre del responsable (enlace) del Programa en cada plantel

- II. Difusión de la Convocatoria Inscripción-Reinscripción al Programa "*Prepa Sí*" ciclo escolar 2014-2015:
 - Se colocaron convocatorias y carteles informativos en los lugares asignados por los directivos del plantel y se repartieron folletos con la información sobre la forma y requisitos de registro e inscripción al Programa.
 - Se realizó la difusión de la convocatoria del Programa salón por salón.

- III. Atención en la mesa de recepción de documentos:
 - La mesa de recepción fue atendida bajo las siguientes directrices:
 1. *Apoyo en fila*: se brinda orientación a los alumnos y se da orden a las filas; así mismo se reparten fichas de turno y se realiza la primera revisión de expedientes informando a los alumnos que la solicitud debe llenarse en concordancia con los documentos que presentan, aclarando que en caso de existir un error deben señalarse las diferencias en el formato de corrección de datos en el que asentarán la información correcta.
 2. *Recepción de documentos*: El personal que atiende directamente en la mesa de recepción revisa los documentos, verificando que los datos relativos al nombre, dirección, plantel y promedio de calificaciones estén registrados de acuerdo con los documentos presentados por el (la) aspirante, recibiendo únicamente aquellos expedientes que se encuentran completos, legibles y en concordancia con lo establecido en las Reglas de Operación vigentes.
 3. Al recibir los documentos se entrega un recibo a cada uno de las y los aspirantes.

Acorde con el calendario establecido en la convocatoria, la recepción de documentos inició en el Instituto Politécnico Nacional (IPN) y el Colegio Nacional de Educación Profesional Técnica (CONALEP).

Los planteles con mayor número de estudiantes demandaron mayor atención por lo que se sugirió prolongar los días de atención en los módulos, ampliar el horario y aumentar el número de personas en los equipos de trabajo.

Traslado y Acopio de Expedientes.

Las actividades más relevantes en esta etapa fueron las siguientes:

- I. Se acondicionó un área especial de las oficinas de la Coordinación Ejecutiva para estar en condiciones de recibir los expedientes a remitir por las Direcciones de Zona.
- II. Se estableció una mesa de control de la recepción de los expedientes, otorgándoles un número de folio consecutivo a cada caja de expedientes recibida.
- III. Se realizó una revisión minuciosa de cada uno de los expedientes conforme a lo siguiente:
 - Se revisó que cada expediente contuviera todos los documentos contemplados en las Reglas de Operación, y que los mismos estuvieran firmados.
 - Se verificó que los datos plasmados en la solicitud de inscripción-reinscripción coincidieran con los datos de los documentos complementarios,
 - Se verificó que cada documento fuera legible y válido,
- IV. Se llevó a cabo la captura de cada uno de los expedientes recibidos de la siguiente forma:
 - Se capturó la matrícula de "*Prepa Sí*" y el número del monedero electrónico (en caso de nuevos ingresos o Universitarios) en el Sistema de Revisión.
 - Se verificó que no existieran expedientes duplicados.
 - Se verificó que los alumnos no fueran recursadores o se hubieran cambiado de plantel.
 - Se consolidó la base de captura para poder efectuar el pago del estímulo económico.
- V. Cabe señalar que una vez que el alumno aspirante es aceptado, debe realizar el proceso de activación de su tarjeta para que se le pueda efectuar el depósito de su estímulo económico.

Recepción UNAM

En coordinación con la Universidad Nacional Autónoma de México, se difundió la convocatoria de inscripción y reinscripción al Programa de Estímulos para el Bachillerato Universal, "*Prepa Sí*". Asimismo, se realizó la recepción de documentos de los aspirantes del Programa dentro de las instalaciones y locales de registro ubicados en Av. del IMAN número 7 y en las escuelas de nivel medio superior de dicha casa de estudios, en el periodo comprendido del **24 de septiembre al 09 de octubre de 2014**, incluyendo también a los alumnos que estudian el primer año de licenciatura y que hayan sido beneficiarios "*Prepa Sí*", con lo cual se beneficiaron a más de 70 mil estudiantes de dicha casa de estudios.

Para atender a los jóvenes de una manera coordinada y efectiva, el PREBU estableció un calendario con periodos, fechas y horarios para que los estudiantes acudieran a entregar sus expedientes, en sus propios planteles (Zona Norte) o bien en las instalaciones de Avenida del

Imán designando personal encargado de la supervisión, operación y recepción en módulos, para lo cual se contó con el apoyo de personal de la UNAM, que instaló un modulo especial, en el que se dio servicio de internet, así como impresiones y corrección de documentos.

Cabe destacar que se llevó a cabo un periodo extraordinario de recepción de expedientes en las oficinas de la Dirección General de Orientación y Servicios Educativos de la UNAM, del 29 al 31 de octubre de 2014 para todos aquellos estudiantes unamitas que no pudieron hacerlo en las fechas establecidas.

ACTIVIDADES EN COMUNIDAD

Museo de Memoria y Tolerancia

En el mes de septiembre del 2014 se retomaron las visitas al Museo de Memoria y Tolerancia por parte de las y los beneficiarios de "*Prepa Sí*", como parte de las actividades del eje de arte y cultura, esta actividad tiene como objetivo difundir la importancia de la tolerancia, la no violencia y los derechos humanos, así como crear conciencia a través de la memoria histórica, particularmente a partir de los genocidios y otros crímenes, al igual que alertar a las y los jóvenes sobre el peligro de la indiferencia, la discriminación y la violencia para crear responsabilidad, respeto y conciencia en cada individuo y entre los beneficiarios al Programa "*Prepa Sí*".

Museo Interactivo de Economía

Así mismo, se retomaron las visitas al Museo Interactivo de Economía (MIDE), como parte de las actividades del eje de economía solidaria, en este museo las y los beneficiarios se adentran de una manera lúdica y práctica sobre temas básicos de economía, dinero, consumo responsable, importancia de la moneda, sustentabilidad, así como temas de finanzas públicas y personales.

Prepa Sí por la Transparencia y la Protección de Datos Personales

Como parte de los acuerdos de colaboración entre el Instituto de Acceso a la Información Pública y Protección de Datos Personales del Distrito Federal y "*Prepa Sí*", el 25 de octubre del 2014 y en relación con las actividades en comunidad orientadas al eje de Participación Juvenil, se llevaron a cabo **tres talleres de capacitación** para los beneficiarios "*Prepa Sí*" que participaron en la Sexta Feria de la Transparencia y de Protección de Datos Personales el 9 de noviembre del 2014, en el Paseo de la Reforma, del Ángel de la Independencia a la Diana Cazadora. Dichos talleres fueron impartidos por personal del INFODF, con el objetivo de sensibilizarlos en temas de transparencia y acceso a la información pública, así como invitarlos a participar en la organización de la feria, a dicho evento asistieron aproximadamente 400 beneficiarios y 129 apoyaron en las tareas antes descritas.

Prepa Sí por la cultura del ahorro

Asimismo, se dio impulso al conocimiento e información sobre la cultura del ahorro y finanzas con la impartición de talleres financieros a cargo de la Asociación Mexicana de Instituciones de Seguros, cuyos conocimientos de lo aprendido se reflejó en el Rally AMIS-Prepa Sí celebrado el 25 de octubre de 2014 en las instalaciones del Museo Tecnológico. También en este rubro se realizaron talleres de emprendedurismo y proyectos productivos.

Nuevo aliado en la Promoción de la Salud Sexual y Reproductiva

El Taller de Formación de Facilitadores en temas de Salud Sexual y Alimentación Saludable, estuvo conformado por 3 sesiones que se realizaron los días 11, 18 y 25 de octubre del 2014, en el Centro de la Legalidad y Justicia del Distrito Federal, en el que participaron casi 400 beneficiarios(as).

Cabe destacar que en la primera sesión se realizó el acto protocolario referente a la **Firma del Convenio de Colaboración entre el FIDEGAR**, representado por la Dirección de Control y, la **Fundación Mexicana para la Planeación Familiar A.C. (MEXFAM)**, representada por la Gerente de Operaciones, de dicha organización de la sociedad civil, Lic. Ofelia Aguilar Hernández.

Los temas que se trataron en el taller fueron los siguientes:

Fecha	Temas	Institución u organización
11 de octubre	<ul style="list-style-type: none"> Diversidad sexual y sexo seguro 	MEXFAM
18 de octubre	<ul style="list-style-type: none"> Equidad de género y derechos sexuales Alimentación saludable 	Ddeser Secretaría de Salud del GDF
25 de octubre	<ul style="list-style-type: none"> Activación física Uso del condón (plática y práctica) 	Secretaría de Salud del GDF Secretaría de Salud del GDF

Tercera Consulta Juvenil Prepa Sí

A fin de conocer las opiniones de los jóvenes sobre los acontecimientos que les afectan e interesan, se llevó a cabo la Tercera Consulta Juvenil *Prepa Sí*, donde participaron cerca de 22,000 jóvenes de toda la ciudad sobre el tema del Derecho a la Educación, los días 2, 3, 4, 5 y 6 de diciembre del 2014 a través del portal www.prepasi.df.gob.mx.

Cabe señalar que durante octubre y noviembre del 2014 las y los jóvenes beneficiarios realizaron mediante foros, pláticas, debates y otras actividades la promoción para animar la participación en esta Tercera Consulta Juvenil, sumando 6,267 participantes en dichas actividades.

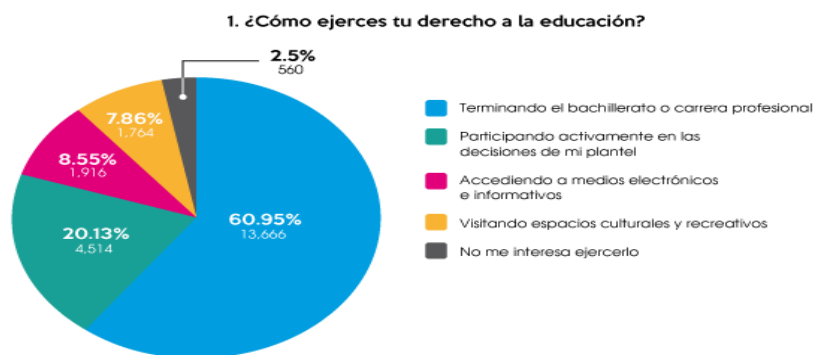

2. El principal obstáculo para ejercer tu derecho a la educación es:

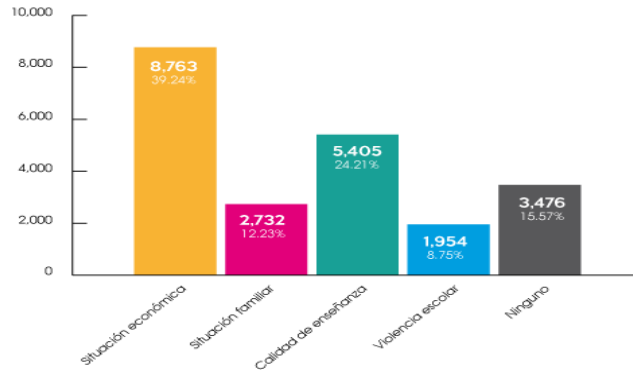

3. Desde tu punto de vista: ¿el estímulo económico que recibes por parte del programa Prepa Sí te ayuda a ejercer tu derecho a la educación?

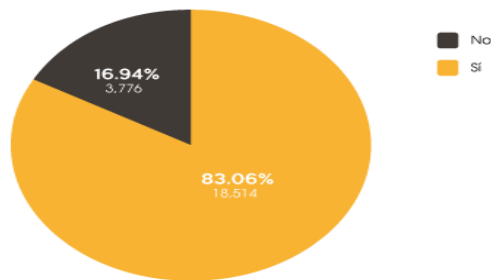

4. ¿Consideras que la educación que recibes por parte del gobierno cumple con las características de ser gratuita?

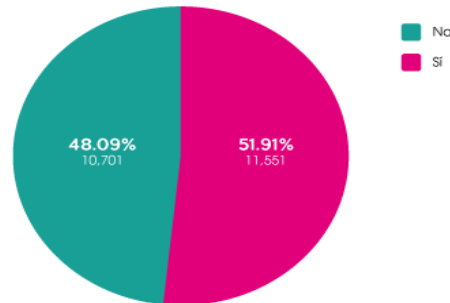

5. De los siguientes elementos ¿cuál(es) te ayudarán más a ejercer tu derecho a la educación?

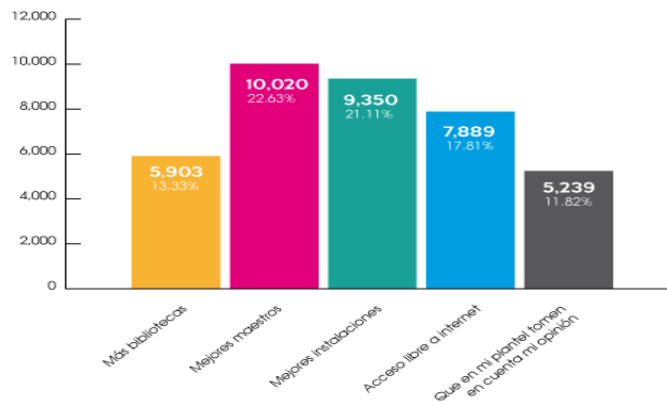

Secretaría de Cultura

El proyecto "**Voz y Memoria**" se lleva a cabo en coordinación con la Secretaría de Cultura. Este consiste en elaborar una memoria de la historia de la Colonia Guerrero, ubicada en la Delegación Cuauhtémoc de la Ciudad de México, en el marco de su 140 aniversario. En el periodo que se informa se han realizado las capacitaciones sobre historia oral y metodologías de entrevistas, todos los sábados de octubre y noviembre de 2014, en la Casa de Hijo del Ahuizote. El grupo cuenta con 10 integrantes beneficiarios de "*Prepa Sí*".

Durante el mes de diciembre de 2014 se hizo un recorrido a pie por dicha colonia y se tuvo una charla con Edgar Tavares, cronista de la Delegación Cuauhtémoc, para que compartiera con el grupo su experiencia en la realización de entrevistas y la recopilación de testimonios orales. También se hizo un trabajo de selección de temas para enfocar las entrevistas, a saber: organizaciones vecinales, transformación de la colonia después del terremoto del 85, utilización y significación de espacios públicos; negocios de tradición, el Mercado Martínez de la Torre y el Salón Los Ángeles.

Instituto para la Atención y Prevención de las Adicciones

En el mes de noviembre se realizó el taller "Estrategia de prevención de adicciones sin hablar de adicciones", en colaboración con el IAPA, actividad a cargo de la Coordinación de Enlace Interinstitucional y se contó con la siguiente participación de beneficiarios:

Fecha	Número de participantes	Lugar
8 de noviembre	100 participantes de la zona sur	Edificio polivalente en Palacio Nacional
22 de noviembre	51 participantes de la zona norte	Centro de la Legalidad y Justicia del Distrito Federal
Total	151	

Asimismo, el día 3 de diciembre se promovió la asistencia a la Sexta Reunión Interinstitucional convocada por el IAPA en la Ex Capilla de Guadalupe, en la que se trabajó en mesas, con integrantes de las Jurisdicciones Sanitarias, del Instituto de Educación Media Superior, del Instituto de las Mujeres y de los Centros de Integración Juvenil, llegando acuerdos y la elaboración de calendarios para la realización de actividades encaminadas a prevenir las adicciones en jóvenes.

Vinculación con INMUJERES-DF

El 12 de enero del 2015, en las oficinas de Prepa Sí, llevamos a cabo una reunión de trabajo con el Instituto de las Mujeres del Distrito Federal para establecer la ruta de actividades a realizar en coordinación institucional y encaminadas a fortalecer el eje temático de Salud y el eje transversal de Equidad de Género en el Programa. Acordamos colaborar en los seis proyectos que actualmente impulsa el INMUJERES-DF- en las 16 delegaciones de la Ciudad de México, temas en los que cuenta con personal capacitado para poder difundir y brindar información a la población en general:

- Derechos Humanos y Acceso a la Justicia para las mujeres.
- Autonomía Económica (beneficios fiscales, Red Violeta, capacitación en servicios violeta).
- Salud Integral (salud sexual y reproductiva, emocional y mental).

- Autonomía Corporal, Tribuna Ciudadana Parlamentaria y Ley Federal de Juventudes.
- Nuevos Feminismos y Masculinidades no Hegemónicas.
- Convención Interamericana de las Juventudes.

Al respecto se generaron los siguientes acuerdos:

- Capacitar al personal de Prepa Sí para manejar **Red Violeta**, en los planteles educativos de los diferentes subsistemas de nivel medio superior programa que permite desarrollar la igualdad de género desde un punto de vista plural y participativo.
- Promover **Zonas Libres de Violencia+**, mediante un mecanismo de ubicación de puntos rojos y la colocación de señalamientos para combatir esta problemática.
- Invitación a participar en la Campaña de **Blacer esõ Sin Violencia+**, que se llevó a cabo el 14 de febrero del 2015 en la Puerta de los Leones en el Bosque de Chapultepec.

Seminario de Protección de Datos Personales impartidos por el INFODF

El 28 de enero del presente año, 125 beneficiarios de las distintas Delegaciones de la Ciudad de México asistieron al Seminario de Protección de Datos Personales organizado por el INFODF en la Antigua Escuela de Medicina, como parte de las actividades del Eje de Participación Juvenil. En este evento participaron reconocidos especialistas y académicos nacionales e internacionales, así como legisladores, autoridades de distintos niveles de gobierno, expertos en leyes y organizaciones civiles, con el objetivo de analizar y evaluar la aplicación de políticas públicas en dicha materia.

Instituto de Atención al Adulto Mayor (IAAM) y "Prepa Sí" organizan concurso

El concurso denominado **¿Cuéntame Tu Historia!** llevado a cabo por el Instituto de Atención al Adulto Mayor (IAAM) en colaboración con Prepa Sí, durante los meses de marzo a noviembre de 2014, estuvo dirigido a beneficiarios de los programas de ambas instituciones y consistió en elaborar un cuento, teniendo como requisito que el beneficiario del IAAM lo escribiera junto con su nieto(a), beneficiario(a) de Prepa Sí. Los premios consistieron en un viaje a Acapulco (otorgado por el IAAM) y una tableta electrónica (otorgada por Prepa Sí) a los primeros tres lugares, los cuales fueron entregados en el evento denominado **¿Entrega de Tarjetas de Pensión Alimentaria para Adultos Mayores+** organizado por el IAAM el día 18 de febrero de 2015 en el Auditorio Nacional, evento que fue presidido por el Jefe de Gobierno, Dr. Miguel Ángel Mancera Espinosa, la Lic. Rosa Isela Rodríguez, Secretaria de Desarrollo Social-DF y el Director General del FIDEGAR.

Festival de Teatro Prepa Sí

En el mes de marzo se realizó la primer edición del Festival de Teatro "**Prepa Sí**", organizado por la Compañía de Teatro de Jóvenes Beneficiarios "**Prepa Sí**", en este festival se tuvo la oportunidad de presentar en los recintos: Teatro Carlos Ancira, Museo Nacional de la Acuarela, Auditorio Benita Galeana, Plaza Pública Adalberto Martínez Resortes, Laboratorio de Arte y Trabajo Alternativo "L.A.T.A.", Foro al Aire Libre "Orve Popotla", Centro Cultural Venustiano Carranza Foro 1, Casa de Cultura Raúl Anguiano, Centro de las Artes de Santa Ursula a 14

compañías de Teatro, además de que 1,936 beneficiarias y beneficiarios estudiantes en planteles ubicados en Delegaciones adscritas a la Zona Norte pudieron asistir a presenciar las distintas puestas en escena, fomentando en las y los jóvenes el gusto por la actuación y posibilitar su presentación.

Promoviendo la salud en Prepa Sí

Como parte de las actividades que se realizan con la Secretaría de Salud, durante el periodo que se informa se participó en la Campaña "Bloquea el Cáncer de Piel" en 10 jornadas realizadas en el Ángel de la Independencia, con la participación de 100 beneficiarios.

Adicionalmente con base en las líneas estratégicas del eje temático de salud se promovieron y coordinaron los siguientes talleres y pláticas:

1. Salud Sexual y Reproductiva, en el que participaron 447 beneficiarias(os):

Nombre del taller o plática	Impartido por:	Lugar	Delegación
Curso-taller de educación integral de la sexualidad en adolescentes	MEXFAM	Instalaciones de Prepa Sí	Iztapalapa
		Instalaciones del IEMS	Iztapalapa
		Centro Holístico del Parque Cuitláhuac	Iztapalapa
Taller de salud sexual y reproductiva	SEDESA	DGB Lic. Jesús Reyes Heróles, en la Delegación Álvaro Obregón	Álvaro Obregón
Taller de Salud sexual y reproductiva	SEDESA	Conalep Iztapalapa V	Iztapalapa
Plática sobre prevención de embarazo	SEDESA	Conalep Iztapalapa I	Iztapalapa
Plática sobre salud sexual	SEDESA	Bachilleres 15	Magdalena Contreras
Plática sobre salud sexual	SEDESA	Conalep Iztapalapa II	Iztapalapa

(*)El curso - taller tuvo una duración de 10 horas que se cubrieron en promedio en 3 sesiones.

2. Alimentación y nutrición, en el que se contó con la participación de 314 beneficiarias(os):

Nombre de la plática	Impartido por:	Lugar	Delegación
Salud nutricional	SEDESA	Bachilleres 15	Magdalena Contreras
Alimentación y nutrición	SEDESA	Cetis 6 (se realizaron 4 pláticas)	Iztapalapa
Hábitos Alimenticios	SEDESA	Conalep Iztapalapa IV	Iztapalapa
Salud nutricional	SEDESA	Bachilleres 15	Magdalena Contreras
Alimentación y nutrición	SEDESA	Conalep Iztapalapa II	Iztapalapa
Sobrepeso y obesidad	SEDESA	Conalep Iztapalapa V	Iztapalapa

3. Prevención de adicciones, al que asistieron 173 beneficiarias(os):

Nombre de la plática	Impartido por:	Lugar	Delegación
Prevención de adicciones	SEDESA	Cetis 6, Iztapalapa	Iztapalapa
Prevención de adicciones	UNEME - CAPA Ejido los Reyes	Cetis 6	Iztapalapa
Prevención de adicciones	UNEME - CAPA Ejido los Reyes	Cetis 6	Iztapalapa
Prevención de adicciones	SEDESA	Conalep Iztapalapa IV	Iztapalapa
Tabaquismo	SEDESA	Conalep Iztapalapa II	Iztapalapa

4. Salud mental, en el que participaron 389 beneficiarias(os):

Nombre de la plática	Impartido por:	Lugar	Delegación
Salud mental	SEDESA	Bachilleres 15	Magdalena Contreras
Salud mental	SEDESA	Bachilleres 15	Magdalena Contreras
Habilidades para la vida / Prevención de Adicciones sin hablar de Adicciones	IAPA	Instalaciones del IEMS	Iztapalapa
Pensamiento creativo y toma de decisiones	UNEME/ CAPA		
Comunicación asertiva y toma de decisiones	CIJ Iztapalapa		
Manejo de emociones/expresión de sentimientos y autoestima	INMUJERES		
Construyendo estrategias y cierre	IAPA, UNEME/CAPA, CIJ, INMUJERES y FIDEGAR		

Quinto Encuentro de Coordinadores

El 27 de junio de 2015 se realizó el Quinto Encuentro de Coordinadores en el plantel Jesús Reyes Heróles de la Dirección General del Bachillerato, ubicado en la Delegación Álvaro Obregón, en el que contamos con el apoyo de MEXFAM en el tema de salud sexual y reproductiva, de la SEDESA en el tema de salud emocional, del IAPA en el tema de prevención de adicciones, y del programa universitarios de alimentos (PUAL), de la UNAM en el tema de salud alimentaria. También participó la Secretaría de Cultura en el Eje de Arte y Cultura, así como estudiantes de la Facultad de Filosofía y Letras para animar el tema de Teatro Prepa Sí; por su parte, la Secretaría del Trabajo colaboró con el tema de Economía Solidaria en el que se dio énfasis a los temas de empleo y emprendimiento juvenil. Al encuentro asistieron 905 coordinadores y promotores *Prepa Sí* provenientes de las 16 delegaciones de la Ciudad de México.

Eje Temático / Nombre de la Actividad Realizada	Acciones	Beneficiarios
Total general	14,286	394,133
Deporte y Recreación	5,502	157,378
"Sábados <i>Prepa Sí</i> " en espacios públicos	1,487	50,664
Retas Deportivas	1,880	48,517
Activación Física y Zumba	758	31,106
Ajedrez	896	15,592
Actividades deportivas y recreativas en plantel	208	5,265
Otras actividades de deporte y recreación	273	6,234

Participación Juvenil	3,422	84,404
3a Consulta Juvenil <i>Prepa Sí</i>	17	21,139
Otras reuniones organizativas diversas	1,193	28,989
Módulos informativos <i>Prepa Sí</i> en Planteles escolares	304	12,577
4a Consulta Juvenil <i>Prepa Sí</i> (organización-promoción)	154	5,296
Apoyo en inscripción/reinscripción 2014-2015 y preparativos del proceso 2015-2016	244	5,378
Otras actividades de participación juvenil	1510	11,025
Arte y Cultura	2,709	78,559
Visitas a 53 museos de la CDMX, capacitación a guías	53	15,791
Círculos de Lectura	560	11,275
Actividades Culturales en Espacios Públicos	469	9,960
Cine Club <i>Prepa Sí</i>	386	8,698
Teatro <i>Prepa Sí</i> (Incluye 1er Festival de Teatro)	244	6,833
Ofrendas y Posadas <i>Prepa Sí</i>	70	5,389
Otras actividades de arte y cultura	927	20,613
Salud	941	39,195
Salud Sexual y Reproductiva, talleres y otros	407	18,427
Ferías de Salud	63	6,075
Promotores de la Salud	203	4,749
Prevención de Adicciones	91	3,565
Otras actividades de salud	177	6,379
Medio Ambiente	756	15,110
Recuperación de espacios públicos	80	2,240
Acciones de promoción del Cuidado del Agua	141	3,422
Acciones de Huertos Urbanos	219	2,984
Otras actividades de medio ambiente	316	6,464
Economía Solidaria	417	10,701
Visitas a Museos (MIDE) y Expo productivas	56	1,827
Ferías de Cambalache y Promoción del Trueque	73	2,989
Capacitación para Emprendedores <i>Prepa Sí</i>	201	5,032
Otras actividades de economía solidaria	87	853
Ciencia y Tecnología	486	8,786
Feria de Ciencias	143	3,441
Taller de construcción de cohetes	149	1,955
Visitas al MUTEK, Museos de la Luz, de Geofísica y Aldea Digital TELMEX	109	2,105
Otras actividades de ciencia y tecnología	85	1,285

ATENCIÓN Y RESOLUCIÓN DE INCIDENCIAS

Las incidencias que se presentan con mayor frecuencia son brindar información, la reposición de tarjeta y la expedición de carta Banorte, y se comportan de manera constante durante el ciclo escolar. En el caso de brindar información se registra durante todo el ciclo escolar ya que se atienden dudas y aclaraciones de los aspirantes y beneficiarios sobre el proceso de inscripción y reinscripción, los requisitos para realizar otros trámites de incidencias, así como sobre los depósitos de los estímulos económicos que se otorgan. En tanto que la reposición de tarjeta y la entrega de la carta Banorte puede ser variable ya que depende de los beneficiarios que extravían, bloquean o sufren el robo de su tarjeta mensualmente, sin embargo son el mayor el número de incidencias que se presentan, realizando al mes aproximadamente 6,000 incidencias de este tipo, siendo los meses de julio a septiembre en los que se presenta con menor frecuencia ya que se está realizando el proceso de inscripción y reinscripción.

Durante el proceso de inscripción y reinscripción, las incidencias más presentadas son la actualización de datos, de promedio, el cambio de institución/plantel y brindar información.

Incidencias por tipo 2014-2015

INCIDENCIAS	sep-14	oct-14	nov-14	dic-14	ene-15	feb-15	mar-15	abr-15	may-15	jun-15	jul-15	ago-15	TOTAL
Activación de Tarjeta	15	596	1,337	664	833	519	702	439	203	45			5,353
Activación por Baja Institucional	1			6	52	107	96	88	151	104			605
Activación por Domicilio fuera del D.F.		1		8	148	79	70	106	90	27			529
Activación por otra Beca		3	2	1	23	37	34	35	25	15			175
Actualización de Datos	2,001	482	830	49	16	392	63		4		4	253	4,094
Actualización de Promedio	1,427	1,806	1,361	69		480	324						5,467
Asignación de Tarjeta	2,014	1,158	827	285	92	59	171	34	13	4		120	4,777
Cambio de Institución/Plantel	805	143	182	18	16	337	36	15	14	35	54	527	2,182
Fusión de Matrícula	8	41	47	22			110			47		91	366
Expedición de Carta Banorte	214	753	3,077	3,884	4,156	4,210	3,426	2,532	2,410	2,735	2,853	513	30,763
Corrección de CURP	18	8	6	5			32			1		81	151
Problema en Registro Electrónico	785	5	16	1			19					302	1,128
Información	2,336	3,639	4,105	1,929	2,555	2,432	3,175	1,863	1,690	1,478	1,422	1,113	27,737
Incorporación al Programa	175	69	41	8	40	45	29	8	2	16	21	143	597
Renuncia al Estímulo		4	4	1	5	73	33	4	6	5	1		136
Reposición de Tarjeta	117	596	3,214	2,896	2,001	3,929	3,727	2,608	1,509	1,563	373	12	22,545
Varios cambios (promedio/institución-plantel/datos)	321												321
TOTAL	10,237	9,304	15,049	9,846	9,937	12,699	12,047	7,732	6,117	6,075	4,728	3,155	106,926

Incidencias por institución educativa 2014-2015

