



CDMX
CIUDAD DE MÉXICO



Informe Trimestral

Coordinación Ejecutiva del Programa de
Estímulos para el Bachillerato Universal,
Fideicomiso Educación Garantizada
(Segundo Trimestre 2015)

Abril - Junio 2015

ÍNDICE

ANTECEDENTES DEL PROGRAMA	3
METAS CICLO ESCOLAR 2014-2015.....	4
EVOLUCIÓN Y DESCRIPCIÓN DE LA POBLACIÓN ATENDIDA EN EL PERIODO CICLO ESCOLAR 2014-2015.....	5
PRESUPUESTO 2015.....	15

PROGRAMA DE ESTÍMULOS PARA EL BACHILLERATO UNIVERSAL (PREBU), Í PREPA SÍ

ANTECEDENTES DEL PROGRAMA

A pesar de los avances en materia de cobertura educativa, los cuales se han concentrado en los niveles obligatorios de primaria y secundaria, la permanencia con éxito en la educación de nivel medio superior en México ha sido limitada. Este nivel tiene una marcada baja asistencia de las y los estudiantes, ya sea porque dan por terminados sus estudios al finalizar la secundaria o por el abandono de la escuela después de haberse incorporado al nivel medio superior. Ello crea un escenario de baja competitividad y desventaja para la Ciudad de México, en una era de intensa competencia global.

Según datos del Censo de Población y Vivienda 2010, el Distrito Federal cuenta con una población de 723 mil 372 jóvenes de entre 15 y 19 años (que es la edad escolar tradicional del nivel de bachillerato); de ellos, un total de 217 mil 446 no asistían a la escuela, lo que representa el 30.1% de jóvenes en este rango de edad.

En cuanto al abandono escolar, la inasistencia y la deserción escolar son causadas en gran parte por la desigualdad económico-social en la población así como por la falta de expectativas y deficientes métodos pedagógicos, lo que obliga a los jóvenes a incorporarse prematuramente al mercado de trabajo para contribuir al ingreso familiar.

Por ello, el Gobierno del Distrito Federal a fin de contribuir a lograr la equidad educativa y promover la permanencia escolar, le da continuidad al Programa de Estímulos para el Bachillerato Universal (PREBU), consistente en un sistema de estímulos económicos para todas y todos los estudiantes del nivel medio superior público y residentes del Distrito Federal.

El monto del estímulo que otorga este programa social depende del desempeño escolar de las y los estudiantes, lo cual tiene como propósito incentivar el rendimiento escolar de los beneficiarios (ver cuadro N°1). Estos estímulos son entregados por medio de una tarjeta bancaria (en la modalidad de monedero electrónico) de uso exclusivo de las y los beneficiarios, en la que ninguna persona o institución ajena puede hacer depósitos o uso que no sea por parte de las y los jóvenes inscritos al Programa. La tarjeta es entregada al alumno en los lugares que designa la Coordinación del Programa, previa notificación a los interesados.

Cuadro 1. Estructura y Montos de los Estímulos

Promedio General	Monto del Estímulo Mensual
6.00 a 7.50	\$500.00
7.51 a 9.00	\$600.00
9.01 a 10.0	\$700.00

Fuente: Reglas de Operación del Programa de Estímulos para el Bachillerato Universal, ciclo escolar 2014-2015, *Prepa Sí*, publicado en la Gaceta Oficial del Distrito Federal No. 20 tomo I, de fecha 29 de enero de 2015.

METAS CICLO ESCOLAR 2014-2015

Las Reglas de Operación del Programa de Estímulos para el Bachillerato Universal, para el ciclo escolar 2014-2015 establecen una meta física de 213 mil beneficiarios.

Durante el periodo de abril a junio de 2015 se atendió en promedio a 197,679 beneficiarias(os) del Programa, alcanzando un índice de cobertura de 92.81% con respecto a la meta establecida. En el mes de abril de 2015 se alcanzó la mayor cantidad de beneficiarias(os) atendidos: 199,137 (ver cuadro 2), de los cuales 13,223 corresponden a beneficiarios del nivel superior y 185,914 al nivel medio superior.

Las variaciones presentadas en el número de beneficiarias(os) con depósito realizado, son atribuibles principalmente a la dinámica escolar de los alumnos, tales como baja académica, otorgamiento de otra beca escolar o cambio de domicilio fuera del Distrito Federal (ver gráfica 1).

**Cuadro 2. Índice de cobertura del Programa de Estímulos para el Bachillerato Universal
Prepa Sí**

Mes	Beneficiarios	Meta
Abril	199,137	213,000
Mayo	197,011	213,000
Junio	196,888	213,000

Fuente: Coordinación Ejecutiva del PREBU del Fideicomiso Educación Garantizada, 2015

Gráfica 1. Evolución de la Población beneficiaria con pago efectuado

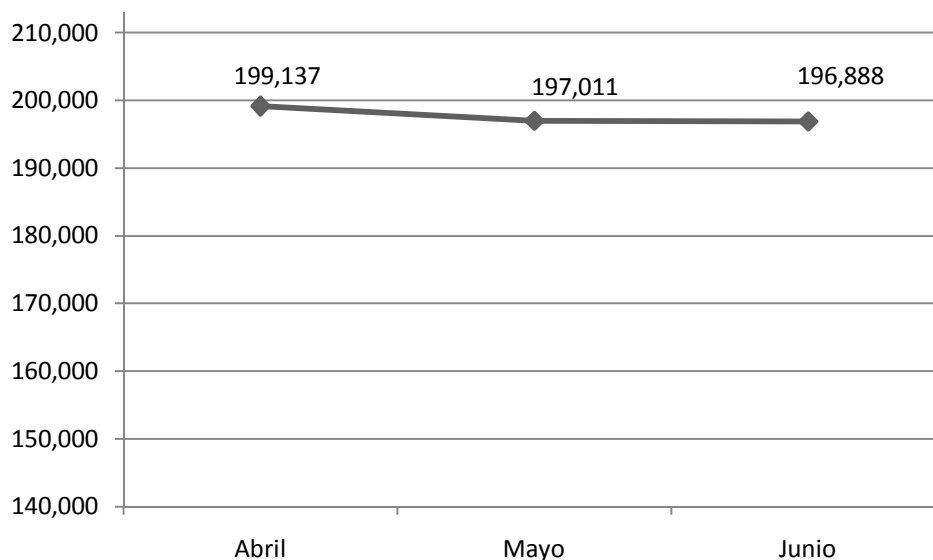

Fuente: Coordinación Ejecutiva del PREBU del Fideicomiso Educación Garantizada, 2015

EVOLUCIÓN Y DESCRIPCIÓN DE LA POBLACIÓN ATENDIDA EN EL PERIODO CICLO ESCOLAR 2014-2015

A continuación se muestra la distribución relativa de las y los beneficiarios del Programa *Prepa Sí* en relación con la institución en la que estudian. El mayor número de beneficiarios atendidos se concentra en la Dirección General de Educación Tecnológica Industria (CETIS) con 22.27%; en segundo lugar se encuentra la Escuela Nacional Preparatoria de la UNAM (19.79%) y en tercer lugar el Colegio de Bachilleres con 18.85%. En contraste, la Comisión Nacional del Deporte registra el 0.05% del total de beneficiarias(os) atendidos.

Cuadro 3. Beneficiarios por institución del nivel medio superior

INSTITUCIÓN	ABRIL	MAYO	JUNIO	PROMEDIO
DGETI	41,059	41,103	41,084	41,082
UNAM (ENP)	36,475	36,528	36,519	36,507
COLBACH	34,522	34,840	34,939	34,767
UNAM (CCH)	23,866	23,898	23,890	23,885
IPN	20,066	20,098	20,088	20,084
CONALEP	20,702	18,427	18,451	19,193
IEMS	3,572	3,544	3,458	3,525
DGB	2,935	2,633	2,635	2,734
EAD	2,046	2,041	1,998	2,028
INBA	428	429	423	427
PA	150	150	150	150
CONADE	93	91	91	92
Total general	185,914	183,782	183,726	184,474

Fuente: Coordinación Ejecutiva del PREBU del Fideicomiso Educación Garantizada, 2015

Gráfica 2. Distribución por Institución de beneficiarias(os) de nivel bachillerato

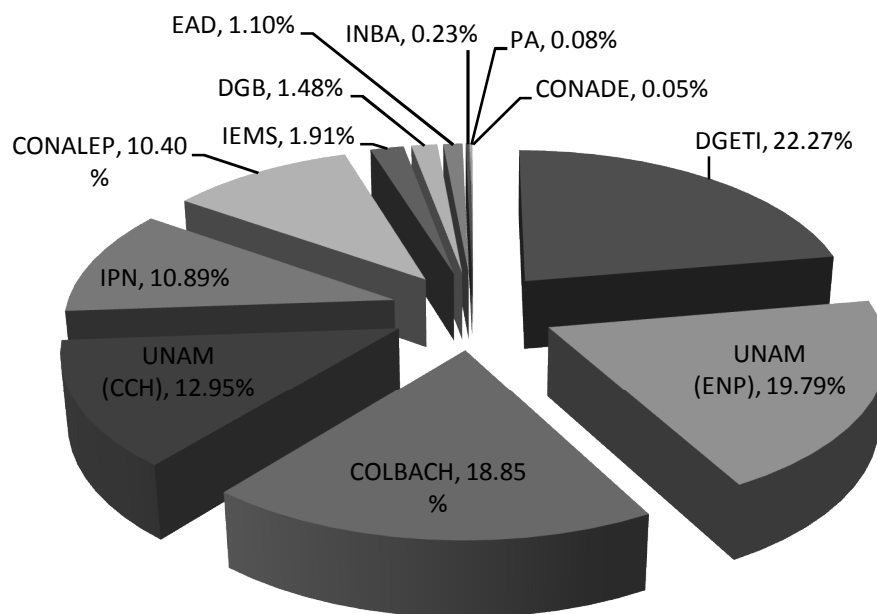

Fuente: Coordinación Ejecutiva del PREBU del Fideicomiso Educación Garantizada, 2015

Con respecto a las y los beneficiarios que cursan el primer año del nivel superior en el periodo de abril a junio de 2015, promedian un total de 13,205 de los cuales, la Universidad Nacional Autónoma de México concentra al 85.62% del Programa, seguido del Instituto Politécnico Nacional con 4.88% y la Universidad Autónoma de la Ciudad de México con un 4.54% del total.

Cuadro 4. Beneficiarias(os) por Institución del nivel superior

INSTITUCIÓN	ABRIL	MAYO	JUNIO	PROMEDIO
Universidad Nacional Autónoma de México	11,310	11,324	11,283	11,306
Instituto Politécnico Nacional	645	644	643	644
Universidad Autónoma de la Ciudad de México	598	600	599	599
Dirección General de Educación Superior Tecnológica	326	326	326	326
Universidad Autónoma Metropolitana	145	146	122	138
Universidad Abierta y a Distancia de México	66	56	56	59
Universidad Pedagógica Nacional	48	48	48	48
Instituto Nacional de Bellas Artes	18	18	18	18
Escuela Superior de Educación Física	14	14	14	14
Instituto Nacional de Antropología e Historia	13	13	13	13
Escuela Nacional para Maestras de Jardín de Niños	11	11	11	11
Benemérita Escuela Nacional de Maestros	11	11	11	11
Escuela Normal Superior de México	8	8	8	8
Escuela Nacional de Entrenadores Deportivos	5	5	5	5
Escuela de Enfermería de la Secretaría de Salud del DF	3	3	3	3
Escuela Normal de Especialización	1	1	1	1
Escuela de Enfermería del Siglo XXI	1	1	1	1
Escuela Nacional de Biblioteconomía y Archivonomía	0	0	0	0
Total general	13,223	13,229	13,162	13,205

Fuente: Coordinación Ejecutiva del PREBU del Fideicomiso Educación Garantizada, 2015

Gráfica 3. Distribución por institución de beneficiarias(os) de nivel superior

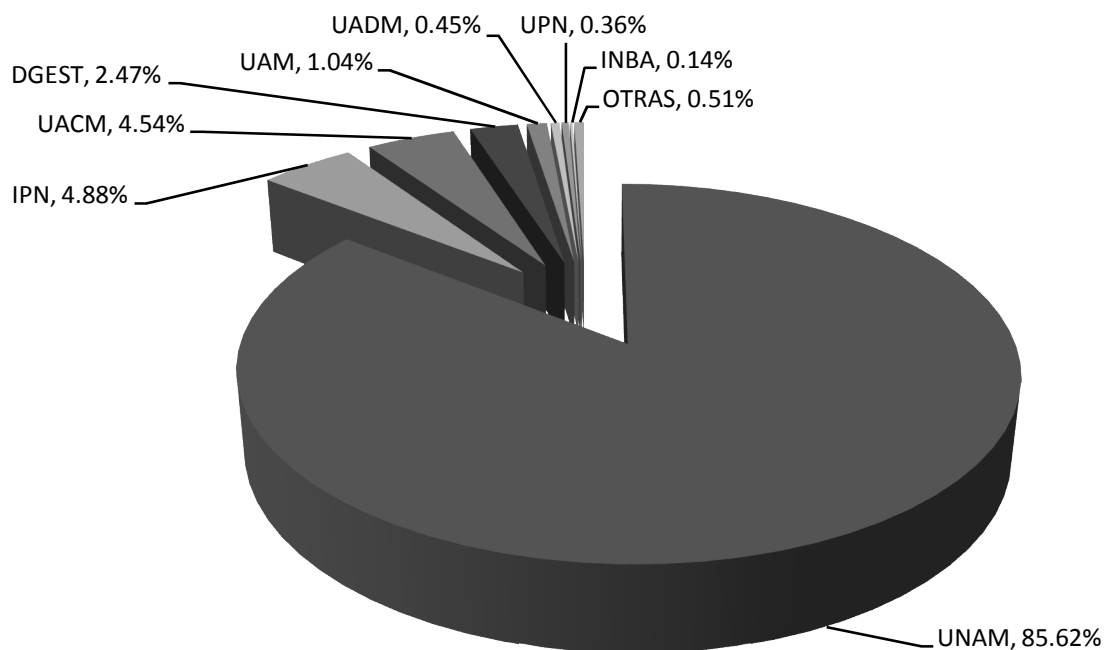

Fuente: Coordinación Ejecutiva del PREBU del Fideicomiso Educación Garantizada, 2015

Respecto a la Delegación donde residen las y los beneficiarios que estudian en el nivel medio superior, éstos se concentran principalmente en Iztapalapa y Gustavo A. Madero con un 24.65% y 13.95% respectivamente. Esta concentración obedece a factores de distribución demográfica del Distrito Federal, dado que se trata de las dos demarcaciones más pobladas de la Ciudad. A diferencia de lo anterior, las Delegaciones Milpa Alta y Cuajimalpa concentran el 1.77% y 1.37%, respectivamente (gráfica 4).

Cuadro 5. Beneficiarias(os) por Delegación del nivel bachillerato

DELEGACIÓN	ABRIL	MAYO	JUNIO	PROMEDIO
ALVARO OBREGON	14,134	13,811	13,808	13,918
AZCAPOTZALCO	8,205	8,181	8,182	8,189
BENITO JUAREZ	4,334	4,325	4,323	4,327
COYOACAN	11,894	11,709	11,706	11,770
CUAJIMALPA	2,566	2,525	2,518	2,536
CUAUHTEMOC	8,546	8,546	8,545	8,546
GUSTAVO A. MADERO	25,810	25,693	25,693	25,732
IZTACALCO	10,412	10,368	10,372	10,384
IZTAPALAPA	45,832	45,298	45,298	45,476
MAGDALENA CONTRERAS	4,410	4,302	4,301	4,338
MIGUEL HIDALGO	4,617	4,601	4,599	4,606
MILPA ALTA	3,357	3,222	3,222	3,267
TLAHUAC	9,064	8,897	8,896	8,952
TLALPAN	12,755	12,513	12,491	12,586
VENUSTIANO CARRANZA	9,892	9,852	9,848	9,864
XOCHIMILCO	10,086	9,939	9,924	9,983
Total general	185,914	183,782	183,726	184,474

Fuente: Coordinación Ejecutiva del PREBU del Fideicomiso Educación Garantizada, 2015

Gráfica 4. Distribución por Delegación de beneficiarias(os) del nivel medio superior

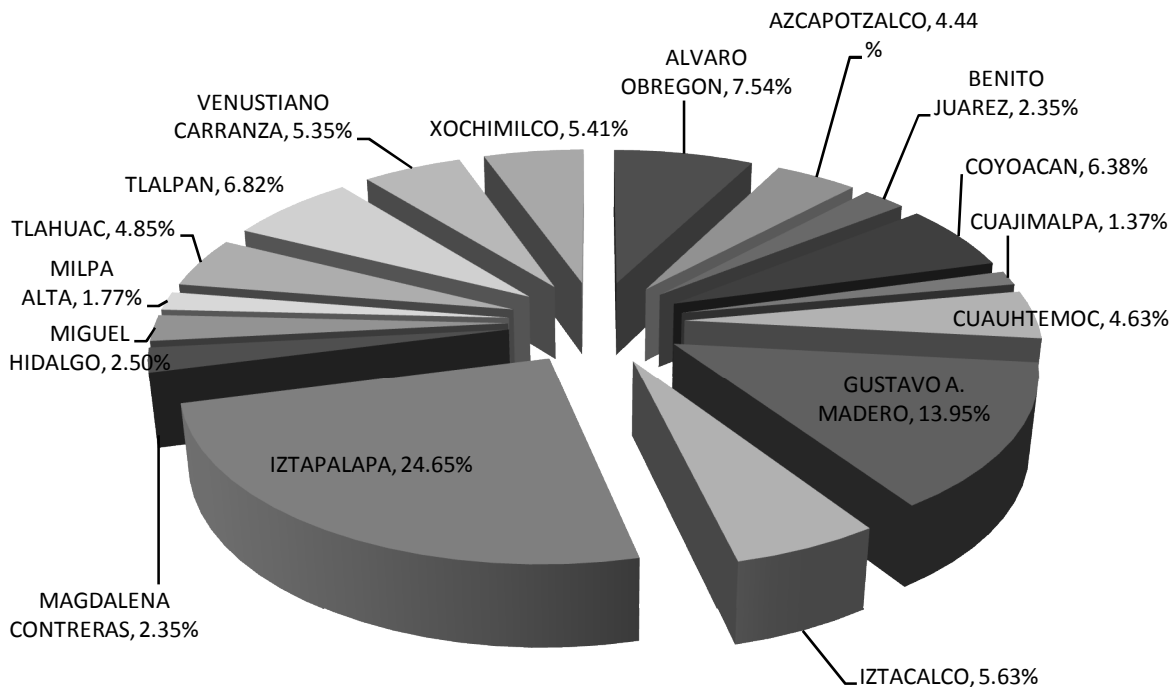

Fuente: Coordinación Ejecutiva del PREBU del Fideicomiso Educación Garantizada, 2015

Para las y los beneficiarios que estudian el primer año en el nivel superior, la distribución por demarcación de residencia también obedece a factores demográficos; en la Delegación Iztapalapa se registra el mayor número de beneficiarias(os), ya que concentra un 23.01% del Programa *Prepa Sí*. Le siguen la Delegación Gustavo A. Madero con un 12.49% y Tlalpan con 9.08%. Lo anterior contrasta con la concentración que presentan las Demarcaciones Milpa Alta y Cuajimalpa con un 1.49% y 1.08%, respectivamente (ver gráfica 5).

Cuadro 6. Beneficiarias(os) por Delegación del nivel superior

DELEGACIÓN	ABRIL	MAYO	JUNIO	PROMEDIO
ALVARO OBREGON	834	836	832	834
AZCAPOTZALCO	375	378	376	376
BENITO JUAREZ	473	473	468	471
COYOACAN	1,271	1,271	1,263	1,268
CUAJIMALPA	142	143	143	143
CUAUHTEMOC	611	610	605	609
GUSTAVO A. MADERO	1,650	1,651	1,645	1,649
IZTACALCO	764	766	764	765
IZTAPALAPA	3,046	3,043	3,025	3,038
MAGDALENA CONTRERAS	296	297	295	296
MIGUEL HIDALGO	274	273	273	273
MILPA ALTA	198	198	196	197
TLAHUAC	601	601	600	601
TLALPAN	1,200	1,201	1,195	1,199
VENUSTIANO CARRANZA	680	678	676	678
XOCHIMILCO	808	810	806	808
Total general	13,223	13,229	13,162	13,205

Fuente: Coordinación Ejecutiva del PREBU del Fideicomiso Educación Garantizada, 2015

Gráfica 5. Distribución por delegación de beneficiarias(os) de nivel superior

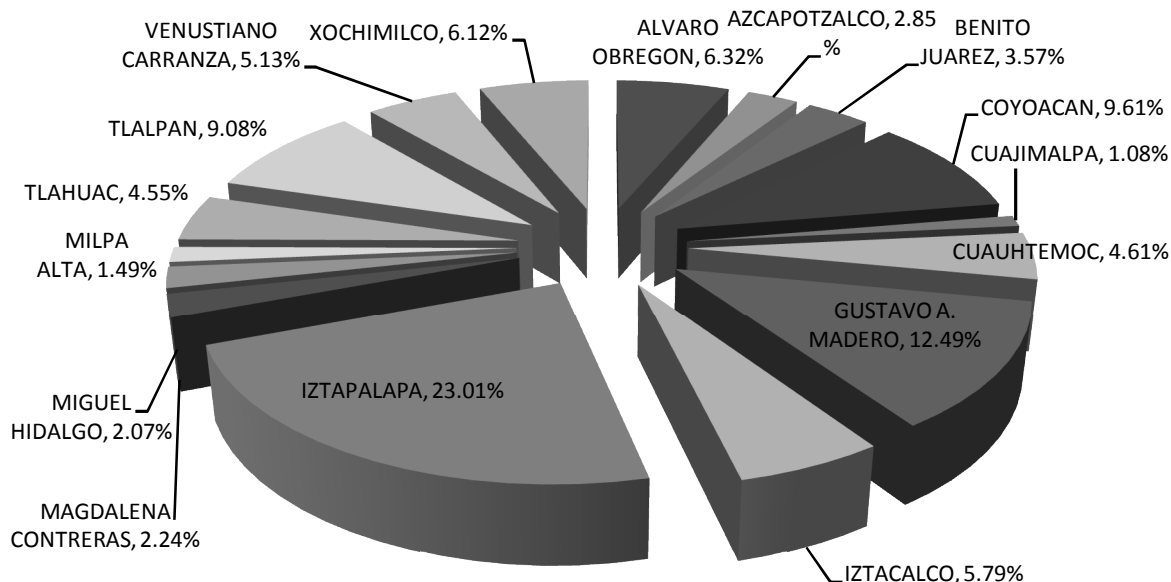

Fuente: Coordinación Ejecutiva del PREBU del Fideicomiso Educación Garantizada, 2015

En cuanto a las calificaciones obtenidas por las y los beneficiarios de nivel medio superior, éstos obtuvieron en su mayoría calificaciones que se situaron en el rango de 7.51 a 9.00 (55.44%), mientras que un 29.67% obtuvo calificaciones en el rango de 6.00 a 7.50 y un 14.89% de la población registró calificaciones de entre 9.01 a 10.0. En la Gráfica 6 se presenta la distribución por promedio de calificación obtenida.

Cuadro 7. Beneficiarias(os) por promedio del nivel medio

PROMEDIO	ABRIL	MAYO	JUNIO	PROMEDIO
6.00 - 7.50	55,445	54,381	54,373	54,733
7.51 - 9.00	102,979	101,959	101,899	102,279
9.01 - 10.00	27,490	27,442	27,454	27,462
Total general	185,914	183,782	183,726	184,474

Fuente: Coordinación Ejecutiva del PREBU del Fideicomiso Educación Garantizada, 2015

Gráfica 6. Beneficiarias(os) por promedio de calificaciones de nivel medio superior

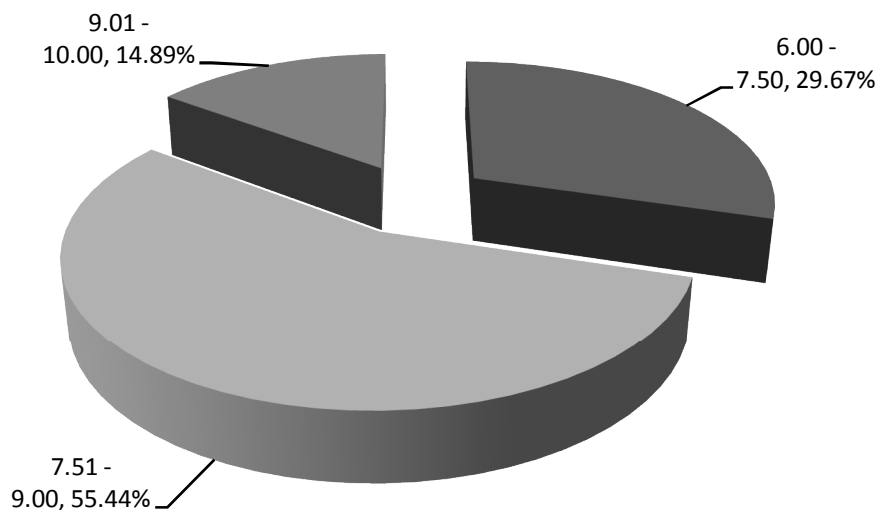

Fuente: Coordinación Ejecutiva del PREBU del Fideicomiso Educación Garantizada, 2015

La distribución del promedio de calificaciones obtenidas por las y los beneficiarios del Programa que estudian en el primer año del nivel superior se aprecia diferente del aprovechamiento obtenido en el nivel medio superior; más beneficiarias(os) del programa *Universitarios Prepa Sí* obtienen calificaciones situadas en el rango de 7.51 a 9.00 con un 70.86%, mientras que el máximo rango (9.1 a 10) y el mínimo (6.0 a 7.5) concentran 22.33% y 6.82%, respectivamente (ver Gráfica 7).

Cuadro 8. Beneficiarios por promedio de calificaciones de nivel superior

PROMEDIO	ABRIL	MAYO	JUNIO	PROMEDIO
6.00 - 7.50	901	901	898	900
7.51 - 9.00	9,376	9,371	9,323	9,357
9.01 - 10.00	2,946	2,957	2,941	2,948
Total general	13,223	13,229	13,162	13,205

Fuente: Coordinación Ejecutiva del PREBU del Fideicomiso Educación Garantizada, 2015

Gráfica 7. Distribución por promedio de calificaciones de beneficiarias(os) de nivel superior

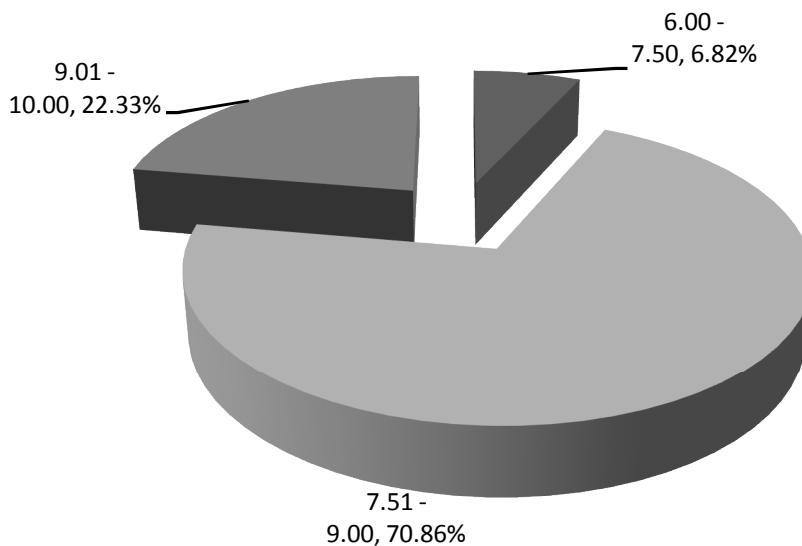

Fuente: Coordinación Ejecutiva del PREBU del Fideicomiso Educación Garantizada, 2015

En relación con la edad de las y los beneficiarios de nivel medio superior, en la distribución por grupo etario se observa una concentración en el rango de 15 a 18 años con un 87.19% de la población atendida. Asimismo, el Programa atiende a personas mayores de 30 años (2.00%), en su mayoría registradas en los sistemas de educación abierta. Así, un 10.80% de los beneficiarios reporta edades entre los 19 y 30 años y un 0.01% de las y los beneficiarios registra edades menores a 15 años (ver gráfica 8).

Cuadro 9. Beneficiarias(os) por grupo etario de nivel medio superior

EDAD	ABRIL	MAYO	JUNIO	PROMEDIO
Menor de 15	8	8	8	8
15-18	162,025	160,230	160,254	160,836
19-30	20,181	19,837	19,778	19,932
Mayor de 30	3,700	3,707	3,686	3,698
Total general	185,914	183,782	183,726	184,474

Fuente: Coordinación Ejecutiva del PREBU del Fideicomiso Educación Garantizada, 2015

Gráfica 8. Distribución por grupo etario de beneficiarias(os) de nivel medio superior

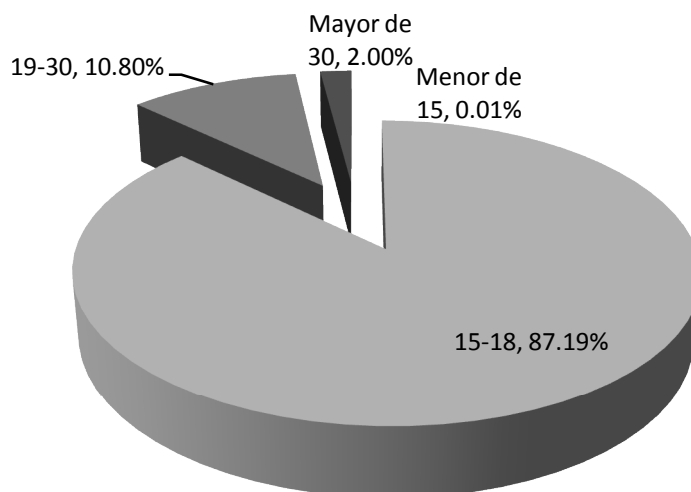

Fuente: Coordinación Ejecutiva del PREBU del Fideicomiso Educación Garantizada, 2015

Con respecto a la distribución de las y los beneficiarios por grupo etario del nivel superior, el Programa atiende en su mayoría a estudiantes en el rango de 19 a 30 años con 76.07%; en el rango de edad que va de los 15 a 18 años se atendió un 23.20%, mientras que la población de beneficiarios mayores de 30 años que estudian el primer año del nivel superior con apoyo del Programa *Prepa Sí* fue de sólo un 0.73% (ver gráfica 9).

Cuadro 10. Beneficiarios por grupo etario de nivel superior

EDAD	ABRIL	MAYO	JUNIO	PROMEDIO
15-18	3,065	3,068	3,057	3,063
19-30	10,056	10,067	10,011	10,045
Mayor de 30	102	94	94	97
Total general	13,223	13,229	13,162	13,205

Fuente: Coordinación Ejecutiva del PREBU del Fideicomiso Educación Garantizada, 2015

Gráfica 9. Distribución por grupo etario de los beneficiarias(os) de nivel superior

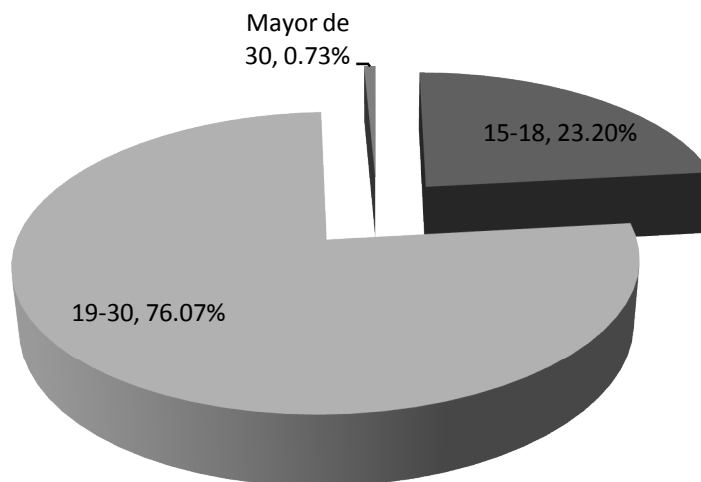

Fuente: Coordinación Ejecutiva del PREBU del Fideicomiso Educación Garantizada, 2015

En cuanto al género, las y los beneficiarios de nivel medio superior pertenecientes al género femenino se distribuyen con un 52.75%, mientras que el 47.25% de los beneficiarios son de género masculino (ver cuadro 11 y gráfica 10).

Cuadro 11. Beneficiarias(os) por género de nivel medio superior

EDAD	ABRIL	MAYO	JUNIO	PROMEDIO
Hombre	88,001	86,777	86,741	87,173
Mujer	97,913	97,005	96,985	97,301
Total general	185,914	183,782	183,726	184,474

Fuente: Coordinación Ejecutiva del PREBU del Fideicomiso Educación Garantizada, 2015

Gráfica 10. Distribución por género de las y los beneficiarios de nivel medio superior

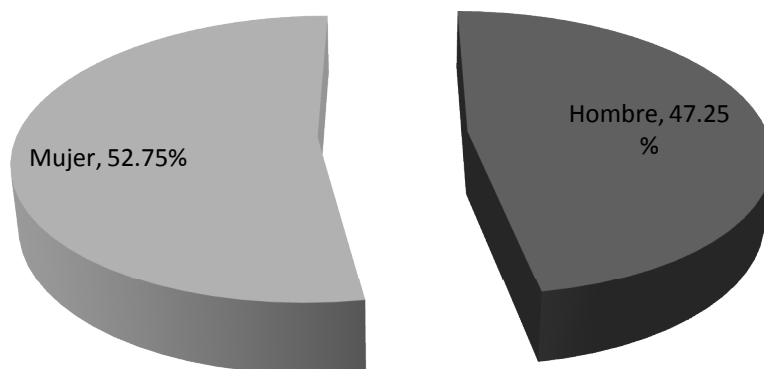

Fuente: Coordinación Ejecutiva del PREBU del Fideicomiso Educación Garantizada, 2015

La distribución por género de las y los beneficiarios que estudian el primer año de nivel superior reporta un 56.69% en lo que se refiere al género femenino y un 43.31% al masculino (ver cuadro 12 y gráfica 11).

Cuadro 12. Beneficiarias(os) por género de nivel superior

EDAD	ABRIL	MAYO	JUNIO	PROMEDIO
Hombre	5,725	5,729	5,702	5,719
Mujer	7,498	7,500	7,460	7,486
Total	13,223	13,229	13,162	13,205

Fuente: Coordinación Ejecutiva del PREBU del Fideicomiso Educación Garantizada, 2015

Gráfica 11. Distribución por género de los beneficiarios de nivel superior

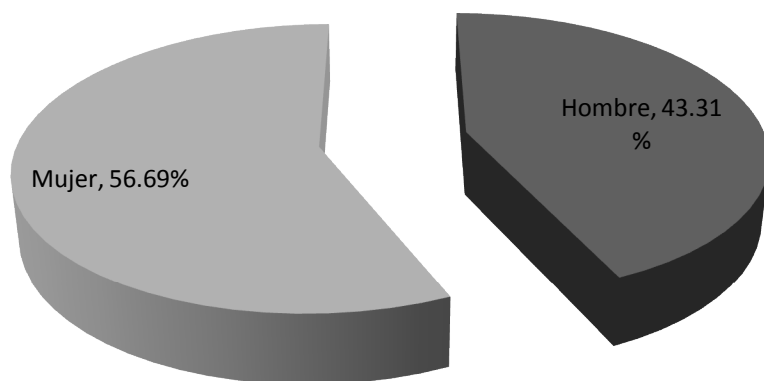

Fuente: Coordinación Ejecutiva del PREBU del Fideicomiso Educación Garantizada, 2015

PRESUPUESTO 2015

Durante el periodo comprendido entre los meses de abril a junio de 2015 se ejerció un total de \$353,694,200¹ en otorgamiento de estímulos. La distribución por cada uno de los meses se muestra en el cuadro 13.

Cuadro 13. Presupuesto ejercido, abril-junio, 2015

MES	MONTO
ABRIL	118,724,700
MAYO	117,550,800
JUNIO	117,418,700
TOTAL	353,694,200

Fuente: Coordinación Ejecutiva del PREBU del Fideicomiso Educación Garantizada, 2015

ACTIVIDADES RELEVANTES

Vinculación con Instituciones

El 17 de marzo se llevó a cabo la primera reunión entre representantes de la Universidad Autónoma de la Ciudad de México y Prepa Sí para establecer la relación institucional de manera formal y dar seguimiento a la propuesta de Convenio de Colaboración entre el Fideicomiso Educación Garantizada y dicha institución, culminando con la firma del Convenio de Colaboración Institucional el día 26 de junio de 2015 en las instalaciones del Plantel Centro, de esa institución.

Instituto Nacional de Bellas Artes (Escuela Nacional de Arte Teatral)

En el periodo que se informa, se dio seguimiento al proceso de vinculación con el Instituto Nacional de Bellas Artes, a través de la iniciativa de la Escuela Nacional de Arte Teatral de celebrar un convenio de colaboración, con el objetivo de que los alumnos de ésta escuela realicen su servicio social en el Fideicomiso Educación Garantizada. Actualmente la propuesta de Convenio se encuentra en la etapa de revisión del área jurídica de dicha institución y se está a la espera del visto bueno para continuar con los trámites correspondientes.

Validación de Bases de Datos de Beneficiarios

Con fundamento en lo establecido en el numeral V *Disposiciones comunes para nuevo ingreso y reingreso al programa* del "Aviso por el que se da a conocer las Reglas de Operación del Programa de Estímulos para el Bachillerato Universal "Prepa Sí" ciclo escolar 2014-2015", publicado en la Gaceta Oficial del Distrito Federal, el 29 de enero de 2015, se solicitó la colaboración de las instituciones de educación superior, a efecto de verificar y validar la base de datos de los beneficiarios del Programa *Prepa Sí*, que cursan el primer año en cada una de ellas.

¹ Incluye los pagos efectuados a "Coordinadores Prepa Sí" y "Promotores Prepa Sí"

A continuación se muestra una tabla que contiene las bases de datos enviadas, así como el estatus de la respuesta de las instituciones:

Avance Validación de Bases de Datos ciclo escolar 2014-2015

SUBSISTEMAS DE NIVEL MEDIO SUPERIOR		
Subsistema	N° de oficio de solicitud	Respuesta del Subsistema
Colegio Nacional de Educación Profesional Técnica (CONALEP)	FEG/DG/CEPREBU/DC/097/2015	Si se recibió mediante el oficio: UOD/DDOACL/939/2015
Colegio de Bachilleres (COLBACH)	FEG/DG/CEPREBU/DC/094/2015	Si se recibió mediante el oficio: S.A./OF.-410
Universidad Nacional Autónoma de México	FEG/DG/CEPREBU/DC/087/2015	Si se recibió mediante el oficio: SSC/DGOR/145/2015
Educación a Distancia de la Secretaría de Educación del D.F.	FEG/DG/CEPREBU/DC/093/2015	Si se recibió mediante el oficio: SEDU/CGE/DEEMSS/DEMS/SBD/0288/2015
Plantel Jesús Reyes Heróles de la DGB	FEG/DG/CEPREBU/DC/092/2015	Si se recibió mediante el oficio: CEB4/2/D/051/2015
Centro de Educación Tecnológica Industrial y de Servicios (CETIS)	FEG/DG/CEPREBU/DC/088/2015	Se recibió mediante correo electrónico el día 12 de junio de 2015
Prepa Abierta	FEG/DG/CEPREBU/DC/077/2015	Si se recibió mediante el oficio: DGB/DSA/SO/0032/2015
Centro Nacional de Desarrollo de Talentos Deportivos	FEG/DG/CEPREBU/DC/090/2015	Si se recibió mediante el oficio: SCD/CNAR/139/2015
Escuela Nacional de Biblioteconomía y Archivonomía	FEG/DG/CEPREBU/DC/078/2015	Si se recibió mediante el oficio: DASC-145/2015
Universidad Pedagógica Nacional	FEG/DG/CEPREBU/DC/085/2015	Si se recibió mediante el oficio: S.S.E./437/2015
Escuela Nacional de Entrenadores Deportivos	FEG/DG/CEPREBU/DC/079/2015	Si se recibió mediante el oficio: SD/ENED/828/2015
Escuela de Enfermería del D.F.	FEG/DG/CEPREBU/DC/076/2015	Si se recibió mediante el oficio: DEI/SFRHS/EE/0247/2015
Escuela Nacional de Maestras de Jardín de niños	FEG/DG/CEPREBU/DC/081/2015	Si se recibió mediante el oficio: AFSEDF/DGENAM/ENMJN/B/177/III/2015
Escuela Normal de Especialización	FEG/DG/CEPREBU/DC/082/2015	Si se recibió mediante el oficio: AFSEDF/DGENAM/ENE/DCE/62-III/2015
Escuela Nacional de Antropología e Historia	FEG/DG/CEPREBU/DC/073/2015	Si se recibió mediante un oficio s/h
Universidad Abierta y a Distancia de México	FEG/DG/CEPREBU/DC/096/2015	Si se recibió mediante el oficio: UADM/SG/DAEAE/385/2015
Universidad Autónoma de la Ciudad de México	FEG/DG/CEPREBU/DC/083/2015	Si se recibió mediante el oficio: UACM/CCyR/0-473/15

*Se muestran en color verde las instituciones que si han entregado su base de datos.

Instituto Politécnico Nacional

En el periodo que se informa, se dio continuidad a los trabajos de vinculación con el IPN, a efecto de celebrar un convenio de colaboración; asimismo, se iniciaron las acciones para lograr que dicha institución diseñe y ponga en operación un sistema que permita el registro a sus alumnos en su propia plataforma informática, con el objetivo de facilitar el proceso de inscripción de los más de 20 mil jóvenes politécnicos al Programa *Prepa Sí*.

Dirección General de Educación Normal y Actualización del Magisterio de la Administración Federal de Servicios Educativos de la SEP

En el mes de abril se inicio el proceso de vinculación con la Dirección General de Educación Normal y Actualización de Magisterio de la Administración Federal de Servicios Educativos de la SEP en el DF, con el objetivo de establecer mecanismos que faciliten la inscripción a *Prepa Sí* de alumnos de las 5 escuelas que dependen de esa institución, además de facilitar el procedimiento de validación de las bases de datos de las escuelas. Las escuelas que pertenecen a este subsistema son las siguientes:

- **Escuela Nacional para Maestras de Jardines de Niños**
- **Benemérita Escuela Nacional de Maestros**
- **Escuela Normal Superior de México**
- **Escuela Normal de Especialización**
- **Escuela Superior de Educación Física**

Asimismo se prepara la propuesta de convenio de colaboración entre ambas partes para facilitar todas las actividades que puedan generarse de manera conjunta.

Colegio Nacional y Prepa Sí

En el mes de abril del año en curso inició la vinculación con el Colegio Nacional (CONAL) con el objetivo de que las y los beneficiarios del programa conozcan y asistan a las actividades que se realizan en dicho Colegio. Con esto, dicho recinto se suma a la lista de espacios públicos y sitios culturales en que las y los beneficiarios pueden ingresar de manera gratuita y depositar su validación en las urnas que colocamos en dichos espacios. Cabe destacar que dicho colegio remite carteles de diversas actividades culturales para su difusión en los planteles escolares y en las redes sociales de Prepa Sí.

Secretaría de Cultura y Prepa Sí unen esfuerzos

En el periodo que se informa se llevaron a cabo diversas reuniones de coordinación a efecto de promover y difundir la información sobre eventos, charlas y actividades. Se tienen planeadas charlas con escritores, talleres de poesía y concursos literarios para el segundo semestre del año. También en el trimestre se realizaron por parte de la Secretaría de Cultura los homenajes a los poetas Ramón Xirau y Eduardo Elizalde, en los que participaron 329 beneficiarios.

Convenio de colaboración con el Instituto Nacional de Antropología e Historia (INAH).

A partir de 2013 el Instituto Nacional de Antropología y Prepa Sí iniciamos acciones de vinculación para capacitar como Guías Juveniles de Museos a grupos de beneficiarios de nuestro Programa. Cabe destacar que para formalizar dicha vinculación se llevó a cabo la firma del Convenio de Colaboración entre el FIDEGAR y el INAH, con el objetivo de conjugar esfuerzos en la planeación, instrumentación de programas y actividades en comunidad, así como la difusión y divulgación de los bienes y valores que constituyen el acervo cultural de la nación, haciéndolos accesibles a la comunidad y promoviendo el respeto y el uso social del patrimonio cultural entre los beneficiarios del programa.

Promoviendo la salud en Prepa Sí

Como parte de las actividades que se realizan con la Secretaría de Salud, durante el periodo que se informa se participó en la Campaña "Bloquea el Cáncer de Piel" en 10 jornadas realizadas en el Ángel de la Independencia, con la participación de 100 beneficiarios.

Adicionalmente con base en las líneas estratégicas del eje temático de salud se promovieron y coordinaron los siguientes talleres y pláticas:

1. Salud Sexual y Reproductiva, en el que participaron 447 beneficiarias(os):

Nombre del taller o plática	Impartido por:	Lugar	Delegación
Curso-taller de educación integral de la sexualidad en adolescentes	MEXFAM	Instalaciones de Prepa Sí	Iztapalapa
		Instalaciones del IEMS	Iztapalapa
		Centro Holístico del Parque Cuitláhuac	Iztapalapa
Taller de salud sexual y reproductiva	SEDESA	DGB Lic. Jesús Reyes Heróles, en la Delegación Álvaro Obregón	Álvaro Obregón
Taller de Salud sexual y reproductiva	SEDESA	Conalep Iztapalapa V	Iztapalapa
Plática sobre prevención de embarazo	SEDESA	Conalep Iztapalapa I	Iztapalapa
Plática sobre salud sexual	SEDESA	Bachilleres 15	Magdalena Contreras
Plática sobre salud sexual	SEDESA	Conalep Iztapalapa II	Iztapalapa

(*)El curso - taller tuvo una duración de 10 horas que se cubrieron en promedio en 3 sesiones.

2. Alimentación y nutrición, en el que se contó con la participación de 314 beneficiarias(os):

Nombre de la plática	Impartido por:	Lugar	Delegación
Salud nutricional	SEDESA	Bachilleres 15	Magdalena Contreras
Alimentación y nutrición	SEDESA	Cetis 6 (se realizaron 4 pláticas)	Iztapalapa
Hábitos Alimenticios	SEDESA	Conalep Iztapalapa IV	Iztapalapa
Salud nutricional	SEDESA	Bachilleres 15	Magdalena Contreras
Alimentación y nutrición	SEDESA	Conalep Iztapalapa II	Iztapalapa
Sobrepeso y obesidad	SEDESA	Conalep Iztapalapa V	Iztapalapa

3. Prevención de adicciones, al que asistieron 173 beneficiarias(os):

Nombre de la plática	Impartido por:	Lugar	Delegación
Prevención de adicciones	SEDESA	Cetis 6, Iztapalapa	Iztapalapa
Prevención de adicciones	UNEME - CAPA Ejido los Reyes	Cetis 6	Iztapalapa
Prevención de adicciones	UNEME - CAPA Ejido los Reyes	Cetis 6	Iztapalapa
Prevención de adicciones	SEDESA	Conalep Iztapalapa IV	Iztapalapa
Tabaquismo	SEDESA	Conalep Iztapalapa II	Iztapalapa

4. Salud mental, en el que participaron 389 beneficiarias(os):

Nombre de la plática	Impartido por:	Lugar	Delegación
Salud mental	SEDESA	Bachilleres 15	Magdalena Contreras
Salud mental	SEDESA	Bachilleres 15	Magdalena Contreras
Habilidades para la vida / Prevención de Adicciones sin hablar de Adicciones	IAPA	Instalaciones del IEMS	Iztapalapa
Pensamiento creativo y toma de decisiones	UNEME/ CAPA		
Comunicación asertiva y toma de decisiones	CIJ Iztapalapa		
Manejo de emociones/expresión de sentimientos y autoestima	INMUJERES		
Construyendo estrategias y cierre	IAPA, UNEME/CAPA, CIJ, INMUJERES y FIDEGAR		

Por otra parte, se participó en la octava reunión interinstitucional convocada por el Instituto para la Atención y Prevención de las Adicciones el día 12 de junio del presente año, así como en las reuniones para la implementación del Programa "*Jóvenes Prepa Sí, informados, libres y sanos*" con beneficiarias(os) de la Delegación Iztapalapa, en el que se impartió una capacitación con duración de 20 horas a 43 beneficiarios en el tema de habilidades para la vida, y de 15 horas en el tema de educación integral de la sexualidad en adolescentes.

Derivado del Acuerdo Integral para Prevenir y Erradicar la Violencia, Acoso, Maltrato y Discriminación en la población de la Ciudad de México, se asistió a la primera sesión ordinaria 2015 de la Red Interinstitucional de Convivencia en el entorno escolar del Distrito Federal, que se llevó a cabo el 30 de abril del presente año y a las reuniones que se realizaron los días 9, 11 y 15 de mayo del presente año, en las que se trataron temas como la definición de metas institucionales, coordinación de mecanismos de seguimiento, sistema de información localizada y formatos del protocolo único de atención. Asimismo, se realizaron los siguientes talleres sobre el tema de Convivencia Positiva en el Entorno Escolar, con una asistencia total de 92 beneficiarios:

Nombre	Impartido por:	Lugar	Delegación	Fecha
Convivencia positiva en el entorno escolar	SEDESA	Conalep V	Iztapalapa	16-04-2015
	SEDESA	Conalep V	Iztapalapa	16-04-2015
	SEDESA	Conalep I	Iztapalapa	17-04-2015

V Torneo de Ajedrez Prepa Sí

Desde el mes de abril dio inicio el *V Torneo de Ajedrez Prepa Sí en tu plantel*, el cual se llevó a cabo en los planteles de los subsistemas CONALEP, COLBACH, CETIS, IEMS, IPN y UNAM, con un total de 176 sesiones de ajedrez y alrededor de 3,792 participantes. Durante el trimestre se efectuaron las eliminatorias de cada uno de dichos subsistemas, en las cuales participaron las y los jugadores mejor clasificados de cada institución educativa y se entregó una tableta electrónica a los tres primeros lugares de cada categoría.

Deportes en Prepa Sí

La práctica de la activación física, el baile deportivo (zumba) y la yoga alcanzó la participación de 3,990 beneficiarios mismos que participaron en 179 actividades en planteles y algunos espacios abiertos como la avenida Paseo de la Reforma; de igual forma se realizaron 403 jornadas de retas deportivas de basquetbol, fútbol, voleibol, tochito y frontón en las que participaron 9,580 jóvenes.

Museos Prepa Sí

En este periodo se realizaron visitas a museos, recintos culturales, y exposiciones diversas en las que participaron 4,089 beneficiarias(os). Entre los espacios que tuvieron más afluencia de de beneficiarios *Prepa Sí* destacan el Museo Memoria y Tolerancia, el Museo Interactivo de Economía, el Centro Cultural España MX, el Museo del Estanquillo, Museo Nacional de las Culturas, Museo Nacional de Antropología, y el Palacio de Bellas Artes así como la Feria de las Culturas Amigas que se expuso en el Zócalo Capitalino de la Ciudad de México.

Cine en Prepa Sí

Durante el mes de mayo en el Panteón de San Fernando (Delegación Cuauhtémoc), se inició la proyección del Ciclo de Cine Cubano en "Prepa Sí" y a partir del mes de junio se inauguró en la misma sede el ciclo de Cine Chino. Con estas acciones se continuó la iniciativa de acercar a los beneficiarios "Prepa Sí" a otras latitudes, misma que se creó en el segundo trimestre bajo el nombre *El Mundo en "Prepa Sí"*, con la proyección de películas en los Cine Clubes formados por las y los beneficiarios, lográndose la asistencia de más de 600 beneficiarios en las semanas de proyección.

Consejos Delegacionales Prepa Sí

Como parte de las actividades del Eje de Participación Juvenil se impulsó la formación de Consejos Delegacionales de Participación, mismos que dieron como resultado la conformación del Consejo Estatal de Participación Juvenil "Prepa Sí", el cual ha venido sesionando cuando menos una vez por mes desde su instalación en el año 2014. Durante varias semanas, las y los beneficiarios se dieron a la tarea de promover la formación de estos consejos como un mecanismo para difundir y organizar las actividades en comunidad "Prepa Sí". Cabe señalar que desde la primer convocatoria hasta el 30 de junio se ha registrado la participación de 1,445 beneficiarios en 49 reuniones.

Centro Cultural España

Asimismo, con la colaboración del Centro Cultural España MX, en el periodo que se reporta se dio inicio a la capacitación para la Construcción de Ciudadanía de jóvenes "Prepa Sí", en el marco del Laboratorio de Ciudadanía Digital que es impulsado por el propio CCEMX y fundaciones e instituciones sociales de México y de España.

Encuentros intergeneracionales

También en este periodo se realizaron actividades con adultos mayores de las distintas escuelas para adultos mayores que el Instituto para la Atención de las Personas Adultas Mayores de la Ciudad de México coordina. En estos encuentros intergeneracionales participaron alrededor de 485 jóvenes beneficiarios del Programa.

Prepa Sí y la economía

En materia de economía solidaria se realizaron 6 Ferias del Cambalache en las que participaron 674 beneficiarios; además de ello se concluyó la realización de promoción de la cultura financiera y de seguros por parte de la Asociación Mexicana de Seguros, en las que participaron 178 jóvenes en 5 distintas sedes.

En colaboración con la Secretaría de Finanzas del DF se implementó la encuesta sobre el destino de los estímulos que los beneficiarios reciben por medio del Programa "Prepa Sí". Además, en colaboración con el Instituto de Capacitación para el Trabajo se llevaron a cabo durante el trimestre 9 pláticas de orientación y acercamiento a opciones productivas para jóvenes por egresar, mismas en las que participaron 222 jóvenes.

Quinto Encuentro de Coordinadores

El 27 de junio de 2015 se realizó el Quinto Encuentro de Coordinadores en el plantel Jesús Reyes Heróles de la Dirección General del Bachillerato, ubicado en la Delegación Álvaro Obregón, en el que contamos con el apoyo de MEXFAM en el tema de salud sexual y reproductiva, de la SEDESA en el tema de salud emocional, del IAPA en el tema de prevención de adicciones, y del programa universitarios de alimentos (PUAL), de la UNAM en el tema de salud alimentaria. También participó la Secretaría de Cultura en el Eje de Arte y Cultura, así como estudiantes de la Facultad de Filosofía y Letras para animar el tema de Teatro Prepa Sí; por su parte, la Secretaría del Trabajo colaboró con el tema de Economía Solidaria en el que se dio énfasis a los temas de empleo y emprendimiento juvenil. Al encuentro asistieron 905 coordinadores y promotores *Prepa Sí* provenientes de las 16 delegaciones de la Ciudad de México.

Actividades en Comunidad Zona Norte Concentrado de validaciones recabadas por Delegación y por Eje Temático

Actividades por Delegación

Delegación / Sede	Suma de Validaciones
Azcapotzalco	3,824
Espacios Públicos	886
Otra Sedes	287
Planteles	2,651
Benito Juárez	2,992
Espacios Públicos	187
Otra Sedes	87
Planteles	2,718
Coyoacán	6,405
Espacios Públicos	1,065
Otra Sedes	260
Planteles	5,080

Cuauhtémoc	3,471
Espacios Públicos	1,376
Otra Sedes	578
Planteles	1,517
Gustavo A. Madero	9,928
Espacios Públicos	1,536
Otra Sedes	100
Planteles	8,292
Iztacalco	4,570
Espacios Públicos	1,692
Otra Sedes	234
Planteles	2,644
Miguel Hidalgo	6,107
Espacios Públicos	774
Otra Sedes	344
Planteles	4,989
Venustiano Carranza	3,893
Espacios Públicos	1,126
Otra Sedes	107
Planteles	2,660
Total general	41,190

Actividades por Eje Temático

Delegación / Eje	Suma de Validaciones
Azcapotzalco	3,824
Arte y Cultura	933
Ciencia y Tecnología	107
Deporte y Recreación	1,472
Economía Solidaria	279
Medio ambiente	165
Participación Juvenil	512
Salud	356
Benito Juárez	2,992
Arte y Cultura	413
Ciencia y Tecnología	262
Deporte y Recreación	641
Economía Solidaria	377
Medio ambiente	143
Participación Juvenil	1,084
Salud	72
Coyoacán	6,405
Arte y Cultura	1,282
Ciencia y Tecnología	35

Deporte y Recreación	2,009
Economía Solidaria	192
Medio ambiente	120
Participación Juvenil	2,164
Salud	603
Cuauhtémoc	3,471
Arte y Cultura	1,026
Ciencia y Tecnología	138
Deporte y Recreación	614
Economía Solidaria	349
Medio ambiente	147
Participación Juvenil	906
Salud	291
Gustavo A. Madero	9,928
Arte y Cultura	1,558
Ciencia y Tecnología	145
Deporte y Recreación	4,394
Economía Solidaria	301
Medio ambiente	223
Participación Juvenil	2,469
Salud	838
Iztacalco	4,570
Arte y Cultura	1,907
Ciencia y Tecnología	80
Deporte y Recreación	809
Economía Solidaria	121
Medio ambiente	225
Participación Juvenil	869
Salud	559
Miguel Hidalgo	6,107
Arte y Cultura	443
Ciencia y Tecnología	39
Deporte y Recreación	1,057
Economía Solidaria	40
Medio ambiente	22
Participación Juvenil	3,706
Salud	800
Venustiano Carranza	3,893
Arte y Cultura	903
Ciencia y Tecnología	89
Deporte y Recreación	1,139
Economía Solidaria	342
Medio ambiente	330
Participación Juvenil	698
Salud	392
Total general	41,190

Actividades en Comunidad Zona Sur
Concentrado de validaciones recabadas por Delegación y por Eje Temático

Delegación / Eje	Validaciones	Actividades
Álvaro Obregón	7,028	214
Arte y Cultura	1,316	39
Ciencia y Tecnología	223	5
Deporte y Recreación	2,618	99
Economía Solidaria	470	15
Medio ambiente	823	28
Participación Juvenil	893	20
Salud	685	8
Cuajimalpa	5,028	206
Arte y Cultura	345	21
Ciencia y Tecnología	666	19
Deporte y Recreación	2,731	102
Economía Solidaria	38	5
Medio ambiente	179	10
Participación Juvenil	748	41
Salud	321	8
Iztapalapa	15,058	698
Arte y Cultura	1,572	102
Ciencia y Tecnología	337	14
Deporte y Recreación	4,692	249
Economía Solidaria	338	13
Medio ambiente	1,086	61
Participación Juvenil	4,620	212
Salud	2,413	47
Magdalena Contreras	4,718	345
Arte y Cultura	916	65
Ciencia y Tecnología	231	21
Deporte y Recreación	1,560	107
Economía Solidaria	164	16
Medio ambiente	502	40
Participación Juvenil	912	77
Salud	433	19
Milpa Alta	5,351	221
Arte y Cultura	1,551	59
Ciencia y Tecnología	78	6
Deporte y Recreación	2,210	75
Economía Solidaria	259	10
Medio ambiente	157	10
Participación Juvenil	609	40
Salud	487	21

Tláhuac	4,421	250
Arte y Cultura	634	48
Ciencia y Tecnología	282	30
Deporte y Recreación	1,430	60
Economía Solidaria	188	14
Medio ambiente	185	12
Participación Juvenil	1,583	73
Salud	119	13
Tlalpan	4,254	169
Arte y Cultura	529	20
Ciencia y Tecnología	268	15
Deporte y Recreación	1,376	58
Economía Solidaria	146	9
Medio ambiente	203	10
Participación Juvenil	1,496	50
Salud	236	7
Xochimilco	4,862	329
Arte y Cultura	1,122	76
Ciencia y Tecnología	66	7
Deporte y Recreación	2,013	135
Economía Solidaria	122	10
Medio ambiente	384	27
Participación Juvenil	1,005	68
Salud	150	6
Total general	50,720	2,432

Redes Sociales

- **Facebook**

En este trimestre en la red social más importante del Programa obtuvimos **53,500** visitas en la página de facebook de Prepa Sí, como se muestra en las siguientes gráficas desglosadas por mes:

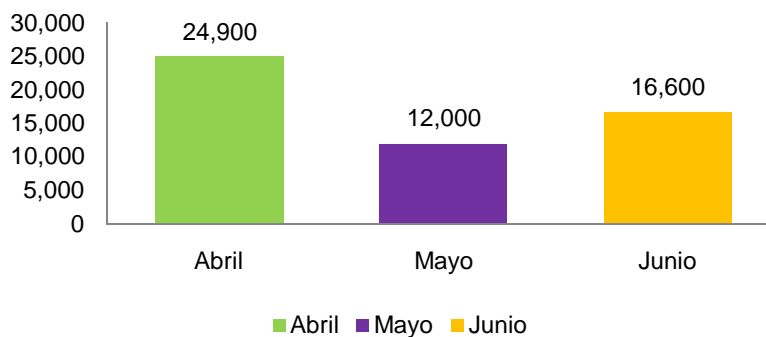

- **Twitter**

Este trimestre se tuvieron 6,201 visitas en la página de inicio de la cuenta de Prepa Sí, logrando 74,306 impresiones en twitter, es decir el número de veces que los usuarios vieron el tweet.

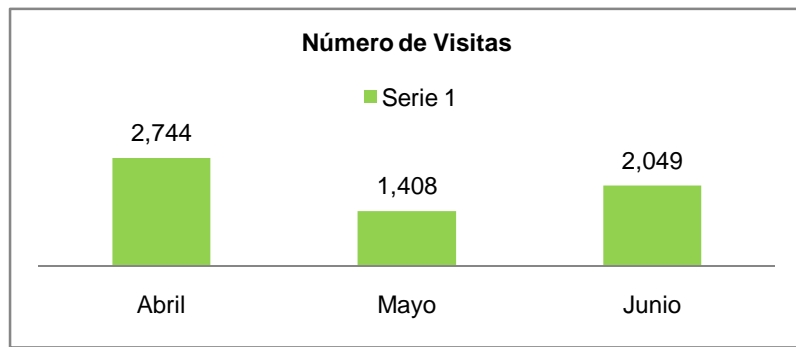

Interacciones

Es el número total de veces que un usuario ha interactuado con un tweet y estos son los datos estadísticos arrojados durante los meses de abril-junio:

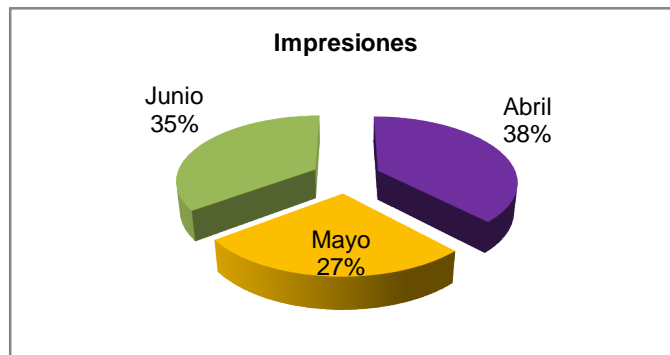

- **Portal Prepa Sí**

Durante el periodo que comprende a los meses de enero a junio de 2015 el portal de Prepa Sí (www.prepasi.df.gob.mx) ha tenido 385,021 visitas, a continuación el número total de visitas por mes:

Mes	Nº de visitas
Enero	60,342
Febrero	121,504
Marzo	87,894
Abril	38,066
Mayo	34,839
Junio	42,376
Total	385,021

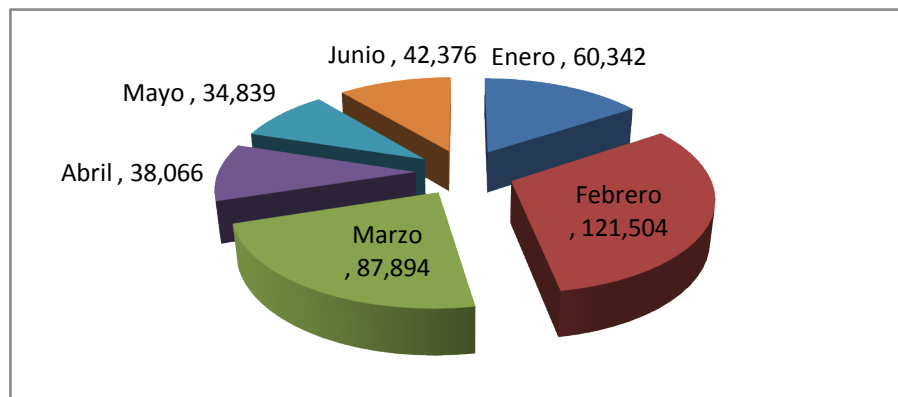

Durante el segundo trimestre de 2015 se han realizado 115,281 visitas al portal del Programa Prepa Sí (www.prepasi.df.gob.mx).

Mes	N° de visitas
Abril	38,066
Mayo	34,839
Junio	42,376
Total	115,281

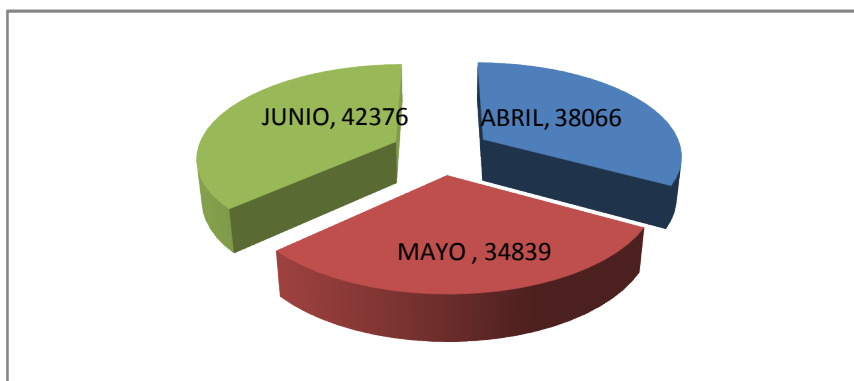

Incidencias Ordinarias presentadas en el Módulo de Atención

Por tipo de incidencia

Incidencias	Abril	Mayo	Junio	Total
Activación de tarjeta	438	203	45	686
Activación por baja institucional	88	151	104	343
Activación por domicilio fuera del D.F.	106	90	27	223
Activación por otra beca	35	25	15	75
Actualización de datos		2		2
Asignación de tarjeta	34	13	4	51
Cambio de institución/plantel	15	14	35	64
Carta Banorte	973	1,460	1,822	4,255
Información	1,863	1,690	1,478	5,031
Renuncia al estímulo	4	6	5	15
Reposición de tarjeta	1,049	559	649	2,257
Reposición y carta	1,559	950	913	3,422
Total	6,164	5,163	5,097	16,424

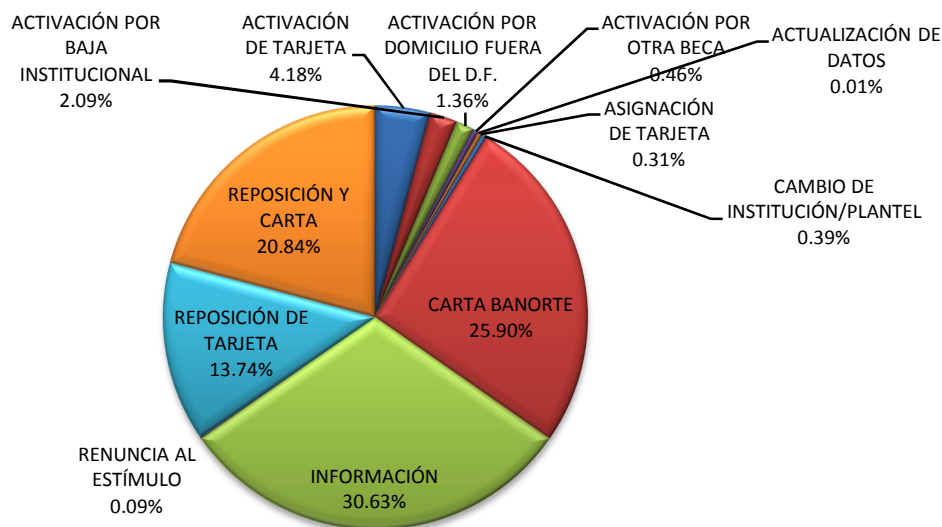

Fuente: Subdirección de Control de Entregas e Incidencias, julio 2015.

Incidencias por institución educativa nivel escolar

Institución Educativa	Bachillerato	Universitario	Total
Bachillerato a Distancia (B@D)	82		82
CETIS	3,177		3,177
Colegio de Bachilleres (COLBACH)	3,537		3,537
Colegio de Ciencias y Humanidades (CCH)	1,779		1,779
Colegio Nacional de Educación Profesional Técnica (CONALEP)	1,828		1,828
CONADE	5		5
Dirección General de Bachillerato (DGB)	271		271
Dirección General de Educación Superior Tecnológica (DGEST)		33	33
Escuela Nacional para Maestras de Jardines de Niños (ENMJN)		1	1
Escuela Nacional Preparatoria (ENP)	2,679		2,679
Instituto de Educación Media Superior (IEMS)	419		419
Instituto Nacional de Antropología e Historia (INAH)		1	1
Instituto Nacional de las Bellas Artes (INBA)	32		32
Instituto Politécnico Nacional (IPN)	1,589	48	1,637
Preparatoria Abierta (PA)	25		25
Universidad Abierta y a Distancia de México (UAyDM)		2	2
Universidad Autónoma de la Ciudad de México (UACM)		33	33
Universidad Autónoma Metropolitana (UAM)		22	22
Universidad Nacional Autónoma de México (UNAM)		853	853
Universidad Pedagógica Nacional (UPN)		8	8
Total	15,423	1,001	16,424

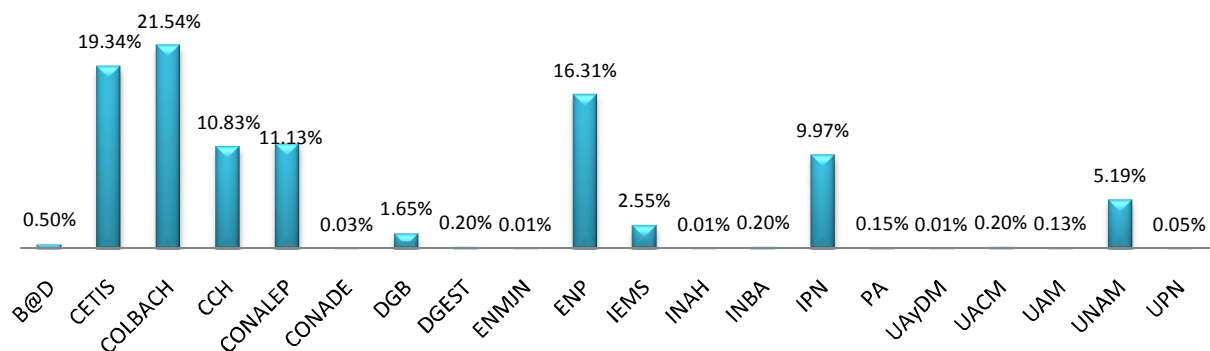

Fuente: Subdirección de Control de Entregas e Incidencias, julio 2015.

Incidencias Especiales ingresadas a través del módulo de atención, oficio o correo electrónico

Por tipo de incidencia y medio de ingreso

Incidencias	Correo Electrónico	Vía Telefónica	Módulo de Atención	Oficio/Nota Informativa	Total
Actualización de datos			2		1
Activación de tarjeta	1				1
Fallecimiento			2		2
Fusión de matrícula			47		47
Corrección de CURP			1		1
Incorporación al programa (registro y entrega expediente)		1	7	7	15
Reposición tarjeta				1	1
Recepción de expediente	3		1		4
Registro electrónico al programa	3				3
Corrección de expediente	1		1		2
Total	8	1	61	8	78

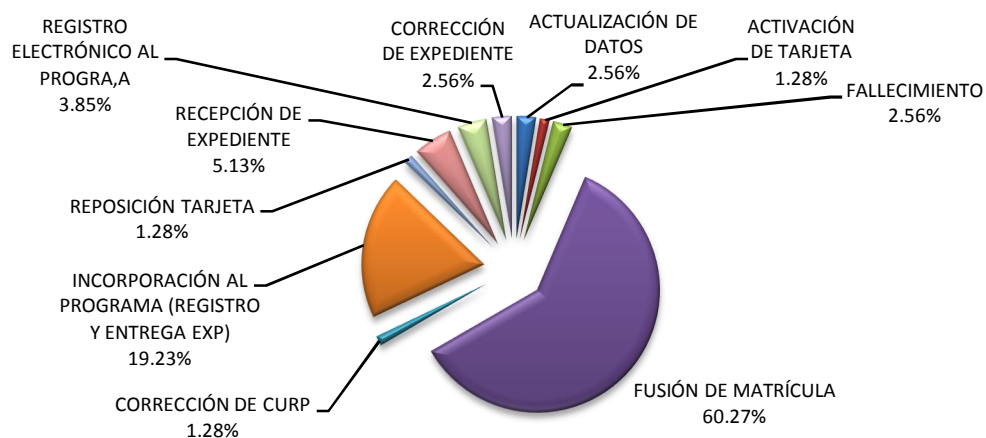

Fuente: Subdirección de Control de Entregas e Incidencias, julio 2015.

Incidencias especiales por tipo y resultado

Incidencias	No acudió a la cita	No procede/No cumple con los requisitos de las R.Op.	No procede/Ya cuenta con el estímulo	Procede/Se realiza	Sin localizar	Total
Actualización de datos				2		2
Activación de tarjeta				1		1
Fallecimiento				2		2
Fusión de matrícula				47		47
Corrección de CURP				1		1
Incorporación al programa (registro y entrega expediente)	1	5	3	4	2	15
Reposición de tarjeta		1				1
Recepción de expediente	1			3		4
Registro electrónico al programa				3		3
Corrección de expediente				2		2
Total	2	6	3	65	2	78

Incidencias especiales por institución educativa y nivel escolar

Institución	Bachillerato	Universitario	Total
B@D	1		1
CETIS	20		20
COLBACH	8		8
CCH	5		5
CONALEP	10		10
ENP	5		5
IEMS	10		10
INBA	1		1
IPN	12		12
UACM		1	1
UNAM		2	2
UPN		1	1
Sin información	2		2
Total	74	4	78

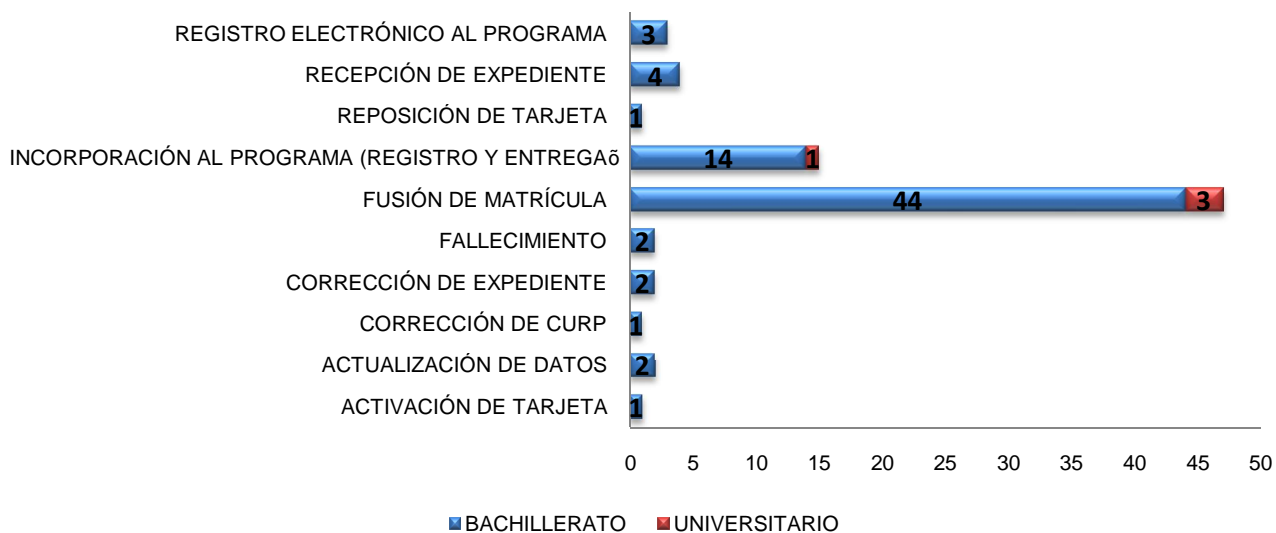

Fuente: Subdirección de Control de Entregas e Incidencias, julio 2015

Finalmente, se muestra el número de alumnos que causaron baja durante el primer trimestre del 2015, a través de las validaciones realizadas por los subsistemas escolares en el Distrito Federal, en virtud de que no cumplieron con los **Requisitos de permanencia y vigencia en el programa**, de conformidad con las Reglas de Operación: a) *Continuar inscrito como alumno(a) en una institución pública de educación media superior o superior ubicada en el Distrito Federal*, b) *Continuar residiendo en el Distrito Federal*, c) *No tener alguna beca escolar por concepto de estudios del nivel medio superior y superior*:

Institución	Abril - Junio 2015		
	No reinscrito en la Institución	Otra Beca	Domicilio Estado de México
Bachillerato	4,224	2,157	132
Colegio Nacional de Educación Profesional Técnica (CONALEP)	1,977	361	132
Colegio de Bachilleres (COLBACH)	0	0	0
Universidad Nacional Autónoma de México (ENP y CCH)	137	10	0
Dirección General de Educación Tecnológica Industrial (CETIS)	0	0	0
Instituto Politécnico Nacional (CECYT)	0	0	0
Instituto de Educación Media Superior del DF (IEMS)	1,744	1,730	0
Dirección General de Bachillerato (CEB)	305	56	0
Bachillerato a Distancia	48	0	0
Instituto Nacional de Bellas Artes	13	0	0
Preparatoria Abierta	0	0	0
Comisión Nacional del Deporte	0	0	0
Universitarios	26	13	0
Universidad Nacional Autónoma de México	12	2	0
Instituto Politécnico Nacional	0	0	0
Universidad Autónoma de la Ciudad de México	0	0	0
Dirección General de Educación Superior Tecnológica	0	0	0
Universidad Autónoma Metropolitana	0	0	0
Universidad Pedagógica Nacional	2	11	0
Universidad Abierta y a Distancia de México	10	0	0
Escuela Nacional para Maestras de Jardín de Niños	0	0	0
Escuela Superior de Educación Física	0	0	0
Escuela Normal Superior de México	0	0	0
Benemérita Escuela Nacional de Maestros	0	0	0
Instituto Nacional de Bellas Artes	0	0	0
Instituto Nacional de Antropología e Historia	1	0	0
Escuela Nacional de Biblioteconomía y Archivonomía	1	0	0
Escuela Normal de Especialización	0	0	0
Escuela de Enfermería de la Secretaría de Salud del DF	0	0	0
Escuela de Enfermería del Siglo XXI	0	0	0
Escuela Nacional de Entrenadores Deportivos	0	0	0
Escuela Superior de Rehabilitación	0	0	0
Total General	4,250	2,170	132