



Informe Trimestral

Coordinación Ejecutiva del Programa de
Estímulos para el Bachillerato Universal,
Fideicomiso Educación Garantizada
(Cuarto Trimestre 2014)

Octubre-Diciembre 2014

ÍNDICE

ANTECEDENTES DEL PROGRAMA	3
METAS CICLO ESCOLAR 2014-2015.....	4
EVOLUCIÓN Y DESCRIPCIÓN DE LA POBLACIÓN ATENDIDA EN EL PERIODO CICLO ESCOLAR 2014-2015.....	5
PRESUPUESTO 2014.....	15

PROGRAMA DE ESTÍMULOS PARA EL BACHILLERATO UNIVERSAL (PREBU), Í PREPA SÍ

ANTECEDENTES DEL PROGRAMA

A pesar de los avances en materia de cobertura educativa, los cuales se han concentrado en los niveles obligatorios de primaria y secundaria, la permanencia con éxito en la educación de nivel medio superior en México ha sido limitada. Este nivel tiene una marcada baja asistencia de los estudiantes, ya sea porque dan por terminados sus estudios al finalizar la secundaria o por el abandono de la escuela después de haberse incorporado al nivel medio superior. Ello crea un escenario de baja competitividad y desventaja para la Ciudad de México, en una era de intensa competencia global.

Según datos del Censo de Población y Vivienda 2010, el Distrito Federal cuenta con una población de 723 mil 372 jóvenes de entre 15 y 19 años, (que es la edad escolar tradicional del nivel de bachillerato); de ellos, un total de 217 mil 446 no asistían a la escuela, lo que representa el 30.1% de jóvenes en este rango de edad.

En cuanto al abandono escolar, la inasistencia y la deserción escolar son causadas en gran parte por la desigualdad económico-social en la población así como por la falta de expectativas y deficientes métodos pedagógicos, lo que obliga a los jóvenes a incorporarse prematuramente al mercado de trabajo para contribuir al ingreso familiar.

Por ello, el Gobierno del Distrito Federal a fin de contribuir a lograr la equidad educativa y promover la permanencia escolar, le da continuidad al Programa de Estímulos para el Bachillerato Universal (PREBU), consistente en un sistema de estímulos económicos para todos los jóvenes estudiantes del nivel medio superior público y residentes del Distrito Federal.

El monto del estímulo que otorga este programa social depende del desempeño escolar del estudiante, lo cual tiene como propósito incentivar el rendimiento escolar de los beneficiarios (ver Cuadro N°1). Estos estímulos son entregados por medio de una tarjeta bancaria (en la modalidad de monedero electrónico) de uso exclusivo de los beneficiarios, en la que ninguna persona o institución ajena puede hacer depósitos o uso que no sea por parte de los jóvenes inscritos al Programa. La tarjeta es entregada al alumno en los lugares que designa la Coordinación del Programa, previa notificación a los interesados.

Cuadro 1. Estructura y Montos de los Estímulos

Promedio General	Monto del Estímulo Mensual
6.00 a 7.50	\$500.00
7.51 a 9.00	\$600.00
9.01 a 10.0	\$700.00

Fuente: Reglas de Operación del Programa de Estímulos para el Bachillerato Universal, ciclo escolar 2013-2014, *Prepa Sí*, publicado en la Gaceta Oficial del Distrito Federal No. 1911, de fecha 30 de julio de 2014.

METAS CICLO ESCOLAR 2014-2015

En las Reglas de Operación del Programa de Estímulos para el Bachillerato Universal, para el ciclo escolar 2014-2015 se estableció una meta física de 200 mil beneficiarios.

Durante el periodo de septiembre a noviembre de 2014, se atendió en promedio a 202,268 beneficiarios del Programa, alcanzando un índice de cobertura de 101.13% con respecto a la meta establecida. En el mes de octubre de 2014 se alcanzó la mayor cantidad de beneficiarios atendidos: 203,046 (ver Cuadro 2), de los cuales 190,344 beneficiarios corresponden al nivel medio superior y 12,702 al nivel superior.

Las variaciones presentadas en el número de beneficiarios con depósito realizado, son atribuibles principalmente a la dinámica escolar de los alumnos como baja académica, otorgamiento de otra beca escolar o cambio de domicilio fuera del Distrito Federal (ver Gráfica 1).

Cuadro 2. Índice de cobertura del Programa de Estímulos para el Bachillerato Universal
Prepa Sí

Mes	Beneficiarios	Meta
Septiembre	202,964	200,000
Octubre	203,046	200,000
Noviembre	200,794	200,000
Diciembre	199,538	200,000

Fuente: Coordinación Ejecutiva del PREBU del Fideicomiso Educación Garantizada, 2014

Gráfica 1. Evolución de la Población beneficiaria con pago efectuado

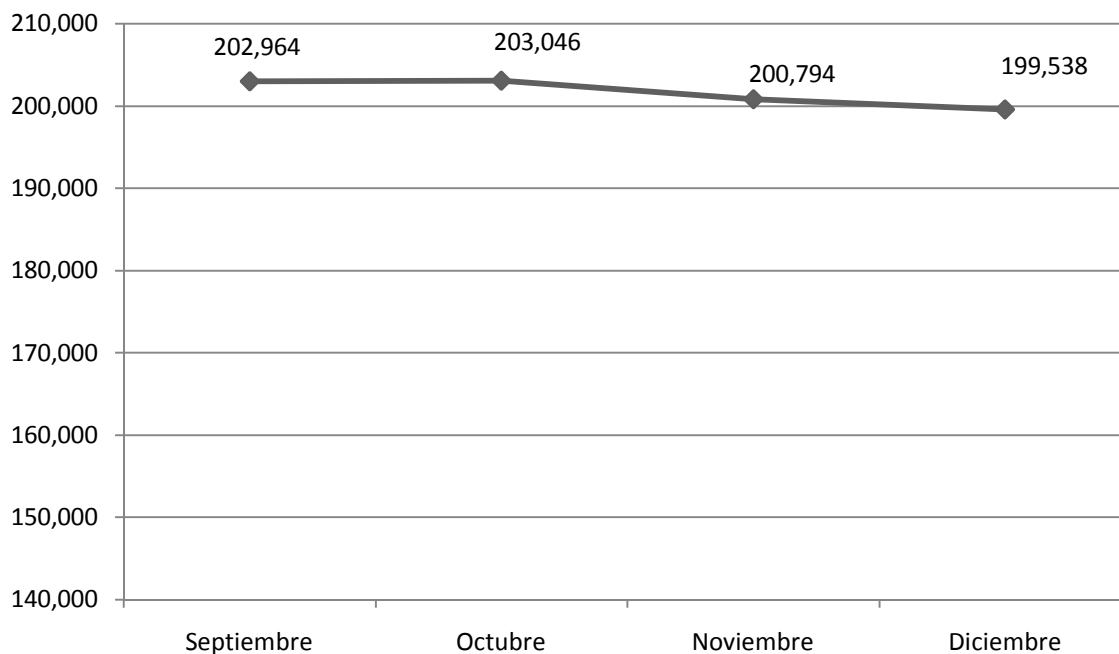

Fuente: Coordinación Ejecutiva del PREBU del Fideicomiso Educación Garantizada, 2014

EVOLUCIÓN Y DESCRIPCIÓN DE LA POBLACIÓN ATENDIDA EN EL PERIODO CICLO ESCOLAR 2014-2015

A continuación se muestra la distribución relativa de los beneficiarios del Programa *Prepa Sí* en relación con la institución de nivel bachillerato en la que estudian. El mayor número de beneficiarios atendidos se concentra en la Dirección General de Educación Tecnológica Industria (CETIS) con 21.56%; en segundo lugar se encuentra el Colegio de Bachilleres con 20.73% y en tercer lugar la Escuela Nacional Preparatoria de la UNAM (18.69%). En el escalón más bajo se encuentra la Comisión Nacional del Deporte registra el 0.04% del total de beneficiarios atendidos.

Cuadro 3. Beneficiarios por institución del Nivel Medio Superior

INSTITUCIÓN	SEPTIEMBRE	OCTUBRE	NOVIEMBRE	DICIEMBRE	PROMEDIO
DGETI	40,976	40,974	40,971	40,008	40,732
COLBACH	40,310	40,309	38,020	38,003	39,161
UNAM (ENP)	35,327	35,327	35,322	35,287	35,316
UNAM (CCH)	22,671	22,671	22,668	22,634	22,661
CONALEP	21,153	21,146	21,140	21,135	21,144
IPN	18,902	18,893	18,889	18,886	18,893
IEMS	5,240	5,341	5,405	5,389	5,344
DGB	2,864	2,864	2,864	2,863	2,864
EAD	2,037	2,037	2,036	1,984	2,024
INBA	414	414	414	413	414
PA	287	287	287	287	287
CONADE	81	81	81	81	81
Total general	190,262	190,344	188,097	186,970	188,918

Fuente: Coordinación Ejecutiva del PREBU del Fideicomiso Educación Garantizada, 2014

Gráfica 2. Distribución por Institución de beneficiarios de nivel bachillerato

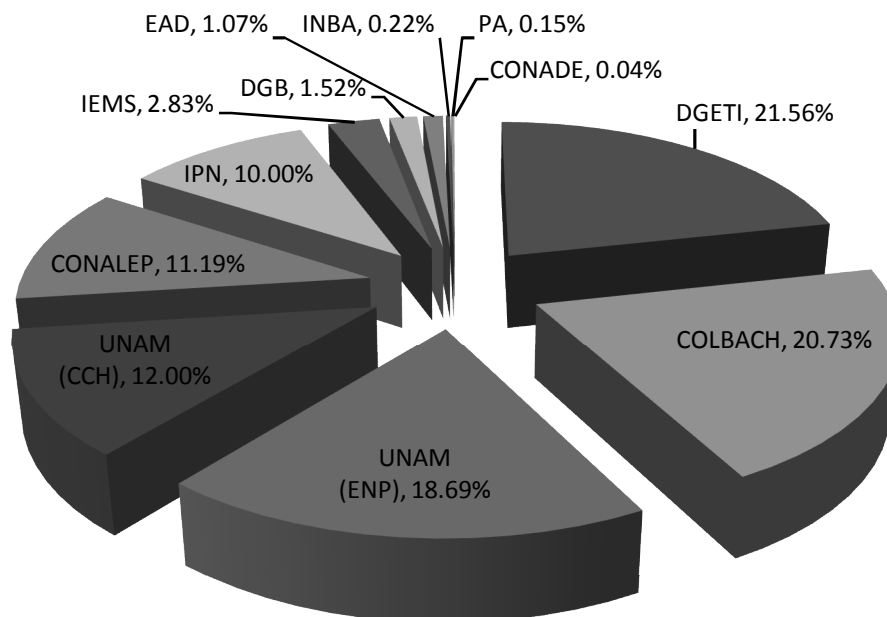

Fuente: Coordinación Ejecutiva del PREBU del Fideicomiso Educación Garantizada, 2014

Los beneficiarios que cursan el primer año del nivel superior en el periodo septiembre a diciembre de 2014, promedian un total de 12,667, de los cuales, la Universidad Nacional Autónoma de México concentra al 87.74% del Programa, seguido del Instituto Politécnico Nacional con 4.25% y la Universidad Autónoma de la Ciudad de México con un 3.53% del total.

Cuadro 4. Beneficiarios por Institución del nivel superior

INSTITUCIÓN	SEPTIEMBRE	OCTUBRE	NOVIEMBRE	DICIEMBRE	PROMEDIO
Universidad Nacional Autónoma de México	11,141	11,141	11,140	11,035	11,114
Instituto Politécnico Nacional	539	538	538	538	538
Universidad Autónoma de la Ciudad de México	449	449	446	444	447
Dirección General de Educación Superior Tecnológica	266	266	266	266	266
Universidad Autónoma Metropolitana	118	119	119	98	114
Universidad Abierta y a Distancia de México	58	58	58	58	58
Universidad Pedagógica Nacional	50	50	50	50	50
Instituto Nacional de Bellas Artes	17	17	17	17	17
Instituto Nacional de Antropología e Historia	15	15	15	15	15
Escuela Superior de Educación Física	12	12	12	12	12
Escuela Nacional para Maestras de Jardín de Niños	12	12	11	11	12
Benemérita Escuela Nacional de Maestros	9	9	9	8	9
Escuela Normal Superior de México	7	7	7	7	7
Escuela de Enfermería de la Secretaría de Salud del DF	3	3	3	3	3
Escuela Nacional de Entrenadores Deportivos	3	3	3	3	3
Escuela Nacional de Biblioteconomía y Archivonomía	1	1	1	1	1
Escuela Normal de Especialización	1	1	1	1	1
Escuela de Enfermería del Siglo XXI	1	1	1	1	1
Total general	12,702	12,702	12,697	12,568	12,667

Fuente: Coordinación Ejecutiva del PREBU del Fideicomiso Educación Garantizada, 2014

Gráfica 3. Distribución por institución de beneficiarios de nivel superior

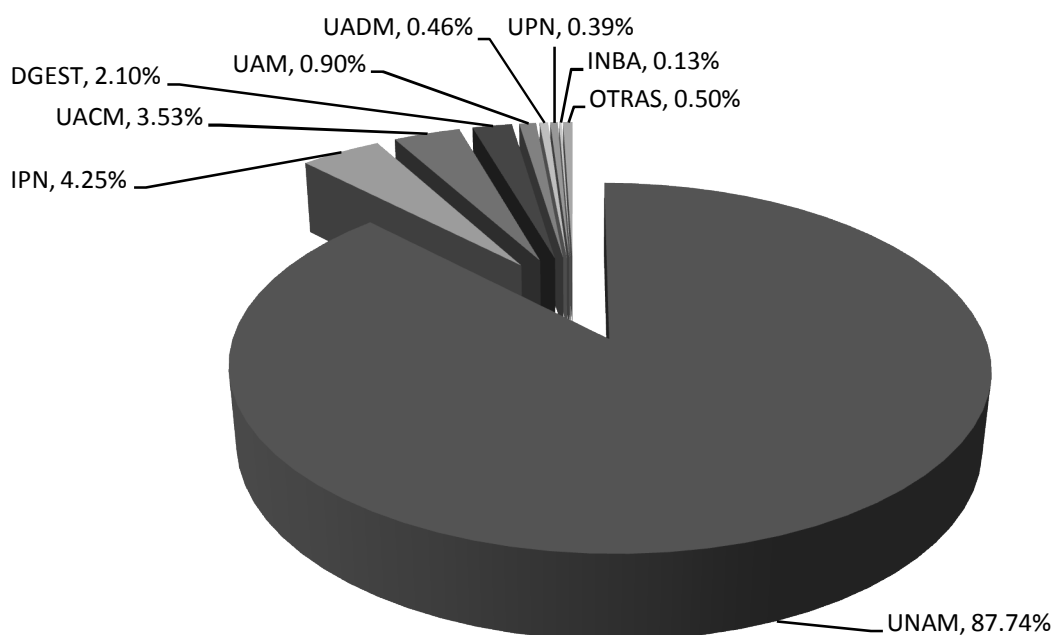

Fuente: Coordinación Ejecutiva del PREBU del Fideicomiso Educación Garantizada, 2014

La población beneficiaria del Programa que cursa el nivel medio superior, se concentra principalmente en la Delegación Iztapalapa y Gustavo A. Madero con un 24.89% y 13.70% respectivamente. Esta concentración obedece a factores de distribución demográfica del Distrito Federal, dado que se trata de las dos demarcaciones más pobladas de la Ciudad. En contraste con lo anterior, las Delegaciones Milpa Alta y Cuajimalpa concentran el 1.90% y 1.42%, respectivamente (Gráfica 4).

Cuadro 5. Beneficiarios por Delegación del nivel bachillerato

DELEGACIÓN	SEPTIEMBRE	OCTUBRE	NOVIEMBRE	DICIEMBRE	PROMEDIO
ALVARO OBREGON	14,250	14,254	14,195	14,128	14,207
AZCAPOTZALCO	8,271	8,271	8,121	8,110	8,193
BENITO JUAREZ	4,311	4,311	4,276	4,251	4,287
COYOACAN	12,088	12,098	12,042	11,997	12,056
CUAJIMALPA	2,716	2,715	2,646	2,627	2,676
CUAUHTEMOC	8,521	8,518	8,388	8,337	8,441
GUSTAVO A. MADERO	26,141	26,144	25,673	25,559	25,879
IZTACALCO	10,653	10,654	10,486	10,424	10,554
IZTAPALAPA	47,386	47,400	46,801	46,501	47,022
MAGDALENA CONTRERAS	4,580	4,601	4,599	4,586	4,592
MIGUEL HIDALGO	4,568	4,569	4,528	4,507	4,543
MILPA ALTA	3,631	3,631	3,590	3,531	3,596
TLAHUAC	9,497	9,501	9,357	9,312	9,417
TLALPAN	13,173	13,192	13,140	13,038	13,136
VENUSTIANO CARRANZA	10,045	10,046	9,876	9,792	9,940
XOCHIMILCO	10,431	10,439	10,379	10,270	10,380
Total general	190,262	190,344	188,097	186,970	188,918

Fuente: Coordinación Ejecutiva del PREBU del Fideicomiso Educación Garantizada, 2014

Gráfica 4. Distribución por Delegación de beneficiarios del nivel medio superior

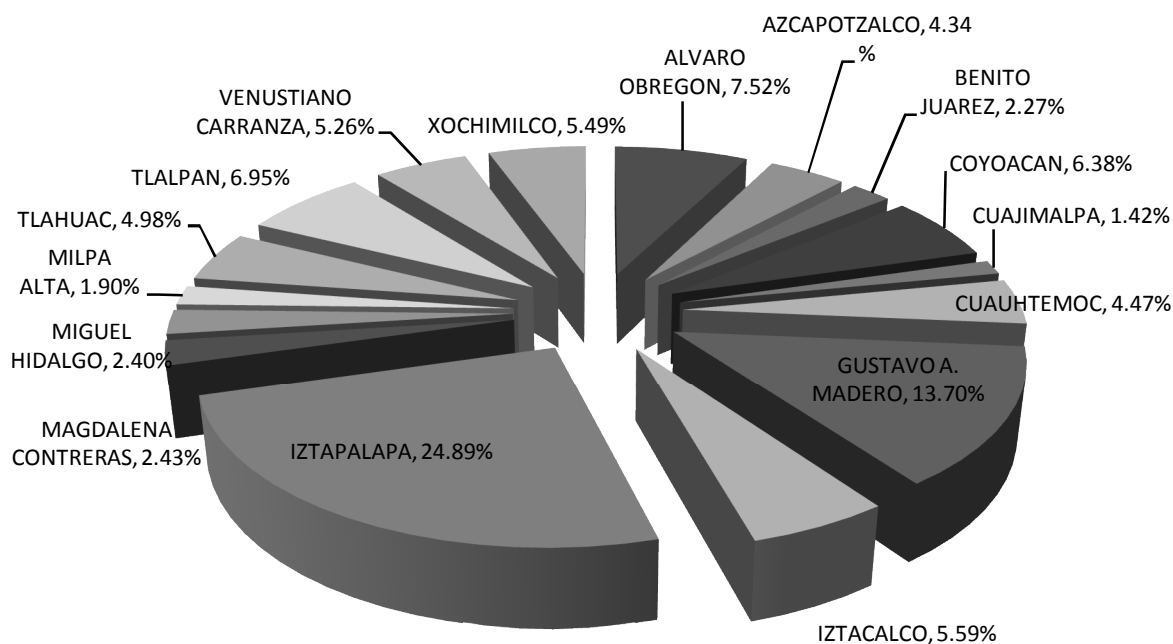

Fuente: Coordinación Ejecutiva del PREBU del Fideicomiso Educación Garantizada, 2014

Para los beneficiarios que estudian el primer año del nivel superior, la distribución por demarcación de residencia también obedece a factores demográficos; en la Delegación Iztapalapa se registra el mayor número de beneficiarios, ya que concentra un 23.00% del Programa *Prepa Sí*. Le siguen la Delegación Gustavo A. Madero con un 12.22% y Tlalpan con 9.17%. Lo anterior contrasta con la concentración que presentan las Demarcaciones Milpa Alta y Cuajimalpa con un 1.44% y 1.09%, respectivamente (ver Gráfica 5).

Cuadro 6. Beneficiarios por Delegación del nivel superior

DELEGACIÓN	SEPTIEMBRE	OCTUBRE	NOVIEMBRE	DICIEMBRE	PROMEDIO
ALVARO OBREGON	816	816	814	805	813
AZCAPOTZALCO	356	356	356	352	355
BENITO JUAREZ	464	464	464	461	463
COYOACAN	1,236	1,236	1,236	1,225	1,233
CUAJIMALPA	139	139	139	134	138
CUAUHTEMOC	583	583	583	579	582
GUSTAVO A. MADERO	1,552	1,552	1,552	1,536	1,548
IZTACALCO	731	731	731	726	730
IZTAPALAPA	2,922	2,922	2,921	2,887	2,913
MAGDALENA CONTRERAS	284	284	284	281	283
MIGUEL HIDALGO	260	260	260	258	260
MILPA ALTA	183	183	182	180	182
TLAHUAC	572	572	571	566	570
TLALPAN	1,164	1,164	1,164	1,156	1,162
VENUSTIANO CARRANZA	651	651	651	646	650
XOCHIMILCO	789	789	789	776	786
Total general	12,702	12,702	12,697	12,568	12,667

Fuente: Coordinación Ejecutiva del PREBU del Fideicomiso Educación Garantizada, 2014

Gráfica 5. Distribución por delegación de beneficiarios de nivel superior

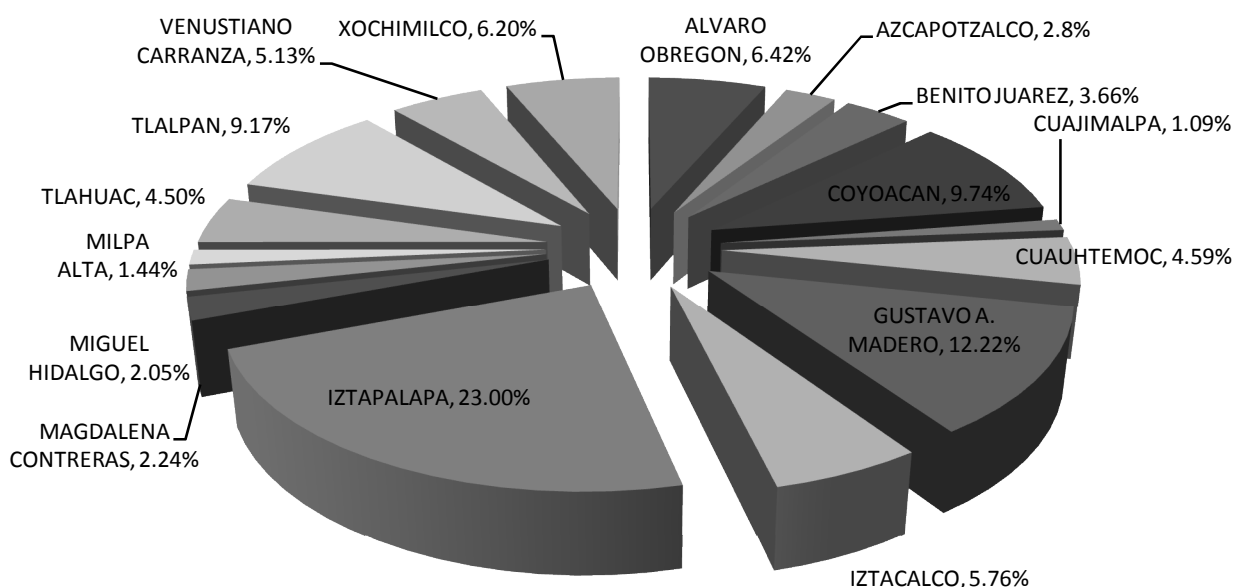

Fuente: Coordinación Ejecutiva del PREBU del Fideicomiso Educación Garantizada, 2014

En cuanto a las calificaciones obtenidas por los beneficiarios de nivel medio superior, éstos obtuvieron en su mayoría calificaciones que se situaron en el rango de 7.51 a 9.00 (52.73%), mientras que un 32.91% obtuvo calificaciones en el rango de 6.00 a 7.50 y un 14.36% de la población registró calificaciones de entre 9.01 a 10.0. En la Gráfica 6 se presenta la distribución por promedio de calificación obtenida.

Cuadro 7. Beneficiarios por promedio del nivel medio superior

PROMEDIO	SEPTIEMBRE	OCTUBRE	NOVIEMBRE	DICIEMBRE	PROMEDIO
6.00 - 7.50	62,565	62,656	61,966	61,528	62,179
7.51 - 9.00	100,410	100,401	99,084	98,581	99,619
9.01 - 10.00	27,287	27,287	27,047	26,861	27,121
Total general	190,262	190,344	188,097	186,970	188,918

Fuente: Coordinación Ejecutiva del PREBU del Fideicomiso Educación Garantizada, 2014

Gráfica 6. Beneficiarios por promedio de calificaciones de los beneficiarios de nivel medio superior

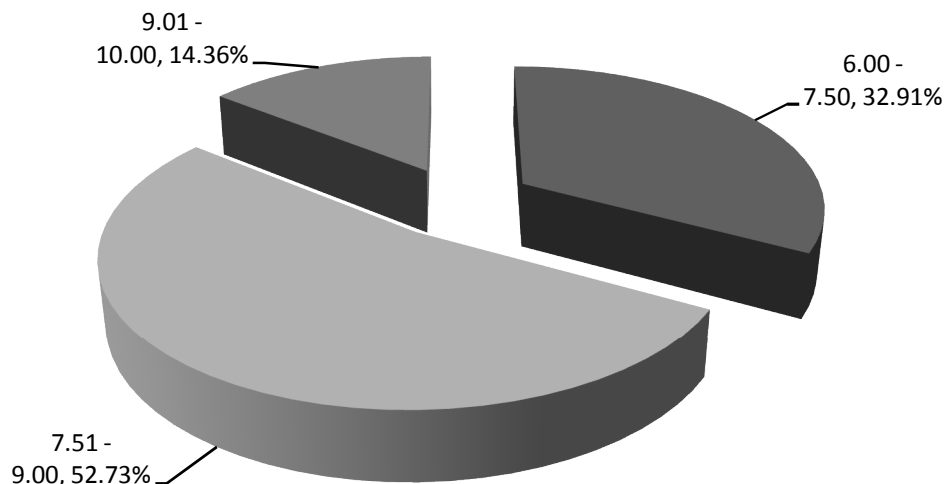

Fuente: Coordinación Ejecutiva del PREBU del Fideicomiso Educación Garantizada, 2014

La distribución del promedio de calificaciones obtenidas por los beneficiarios del Programa que estudian en el primer año del nivel superior se aprecia diferente del aprovechamiento obtenido en el nivel medio superior; más beneficiarios del programa *Universitarios Prepa Sí* obtienen calificaciones situadas en el rango de 7.51 a 9.00 con un 71.30%, mientras que el máximo rango (9.1 a 10) y el mínimo (6.0 a 7.5) concentran 22.63% y 6.08%, respectivamente (ver Gráfica 7).

Cuadro 8. Beneficiarios por promedio de calificaciones de nivel superior

PROMEDIO	SEPTIEMBRE	OCTUBRE	NOVIEMBRE	DICIEMBRE	PROMEDIO
6.00 - 7.50	773	773	773	761	770
7.51 - 9.00	9,057	9,057	9,052	8,959	9,031
9.01 - 10.00	2,872	2,872	2,872	2,848	2,866
Total general	12,702	12,702	12,697	12,568	12,667

Fuente: Coordinación Ejecutiva del PREBU del Fideicomiso Educación Garantizada, 2014

Gráfica 7. Distribución por promedio de calificaciones de beneficiarios de nivel superior

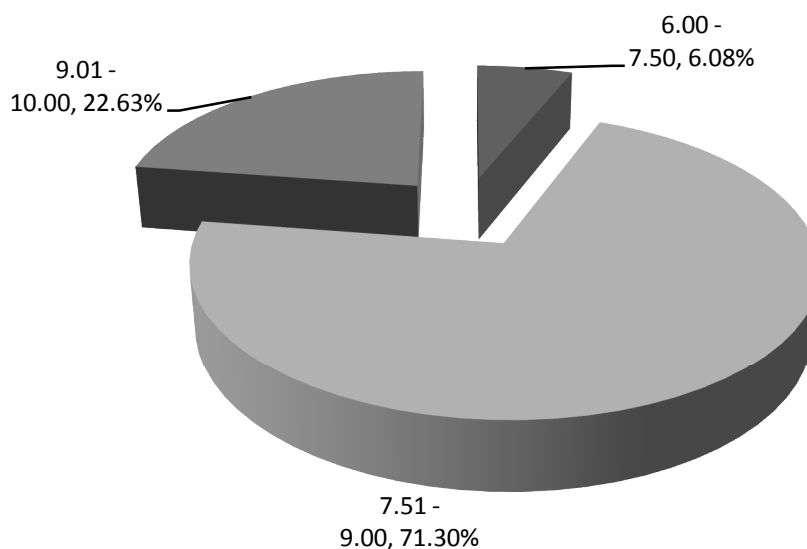

Fuente: Coordinación Ejecutiva del PREBU del Fideicomiso Educación Garantizada, 2014

En relación con la edad de los beneficiarios de nivel medio superior, en la distribución por grupo etario se observa una concentración en el rango de 15 a 18 años con un 90.28% de la población atendida. Este dato refleja la edad escolar de los beneficiarios de nivel medio superior; asimismo, el Programa atiende a personas mayores de 30 años (1.98%), en su mayoría registradas en los sistemas de educación abierta. Así, un 7.68% de los beneficiarios reporta edades entre los 19 y 30 años y un 0.06% de los beneficiarios registra edades menores a 15 años (ver Gráfica 8).

Cuadro 9. Beneficiarios por grupo etario de nivel medio superior

EDAD	SEPTIEMBRE	OCTUBRE	NOVIEMBRE	DICIEMBRE	PROMEDIO
Menor de 15	115	115	111	111	113
15-18	171,753	171,821	169,748	168,914	170,559
19-30	14,638	14,649	14,481	14,266	14,509
Mayor de 30	3,756	3,759	3,757	3,679	3,738
Total general	190,262	190,344	188,097	186,970	188,918

Fuente: Coordinación Ejecutiva del PREBU del Fideicomiso Educación Garantizada, 2014

Gráfica 8. Distribución por grupo etario de beneficiarios de nivel medio superior

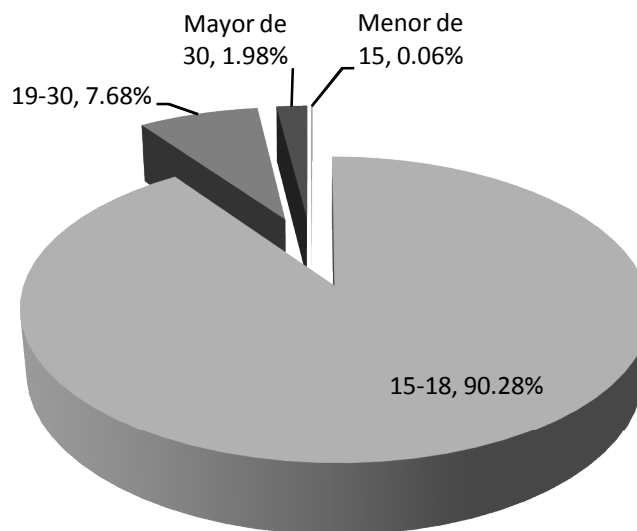

Fuente: Coordinación Ejecutiva del PREBU del Fideicomiso Educación Garantizada, 2014

Con respecto a la distribución de los beneficiarios por grupo etario del nivel superior, el Programa atiende en su mayoría a estudiantes en el rango de 15 a 18 años con 59.16%; en el rango de edad que va de los 19 a 30 años se atendió un 40.20%, mientras que la población de beneficiarios mayores de 30 años que estudian el primer año del nivel superior con apoyo del Programa *Prepa Sí* fue de sólo un 0.64% (ver Gráfica 9).

Cuadro 10. Beneficiarios por grupo etario de nivel superior

EDAD	SEPTIEMBRE	OCTUBRE	NOVIEMBRE	DICIEMBRE	PROMEDIO
15-18	7,513	7,513	7,513	7,439	7,495
19-30	5,108	5,108	5,103	5,048	5,092
Mayor de 30	81	81	81	81	81
Total general	12,702	12,702	12,697	12,568	12,667

Fuente: Coordinación Ejecutiva del PREBU del Fideicomiso Educación Garantizada, 2014

Gráfica 9. Distribución por grupo etario de los beneficiarios de nivel superior

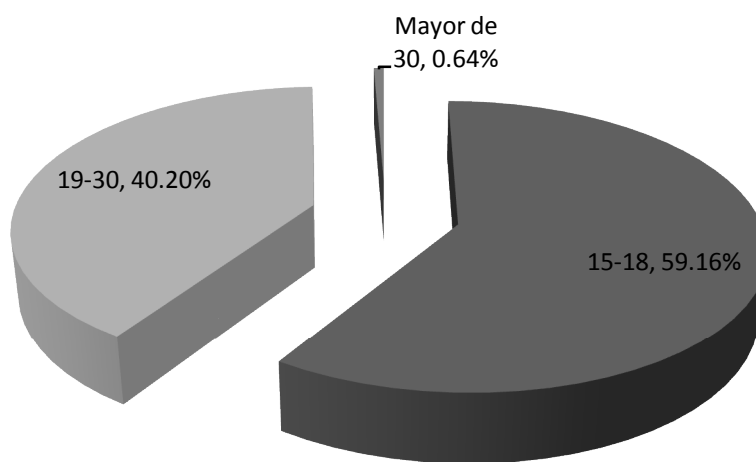

Fuente: Coordinación Ejecutiva del PREBU del Fideicomiso Educación Garantizada, 2014

En cuanto al género, los beneficiarios de nivel medio superior pertenecientes al género femenino se distribuyen con un 52.70%, mientras que el 47.30% de los beneficiarios son de género masculino (ver Cuadro 11 y Gráfica 10).

Cuadro 11. Beneficiarios por género de nivel medio superior

EDAD	SEPTIEMBRE	OCTUBRE	NOVIEMBRE	DICIEMBRE	PROMEDIO
Hombre	89,960	89,994	88,973	88,490	89,354
Mujer	100,302	100,350	99,124	98,480	99,564
Total general	190,262	190,344	188,097	186,970	188,918

Fuente: Coordinación Ejecutiva del PREBU del Fideicomiso Educación Garantizada, 2014

Gráfica 10. Distribución por género de los beneficiarios de nivel medio superior

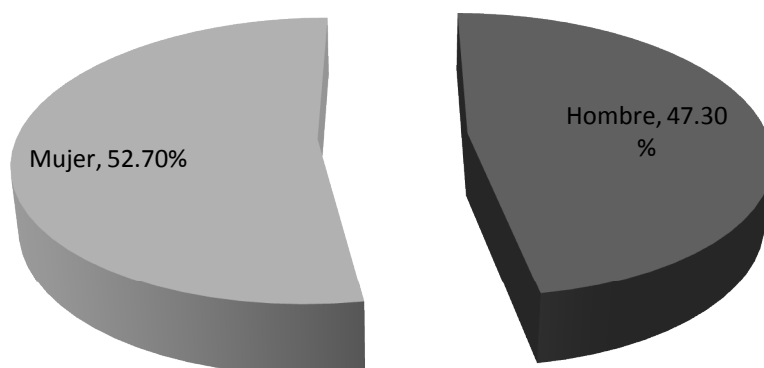

Fuente: Coordinación Ejecutiva del PREBU del Fideicomiso Educación Garantizada, 2014

La distribución por género de las y los beneficiarios que estudian el primer año de nivel superior reporta un 56.91% en lo que se refiere al género femenino y un 43.09% al masculino (ver Cuadro 12 y Gráfica 11).

Cuadro 12. Beneficiarios por género de nivel superior

EDAD	SEPTIEMBRE	OCTUBRE	NOVIEMBRE	DICIEMBRE	PROMEDIO
Hombre	5,473	5,473	5,472	5,414	5,458
Mujer	7,229	7,229	7,225	7,154	7,209
Total	12,702	12,702	12,697	12,568	12,667

Fuente: Coordinación Ejecutiva del PREBU del Fideicomiso Educación Garantizada, 2014

Gráfica 11. Distribución por género de los beneficiarios de nivel superior

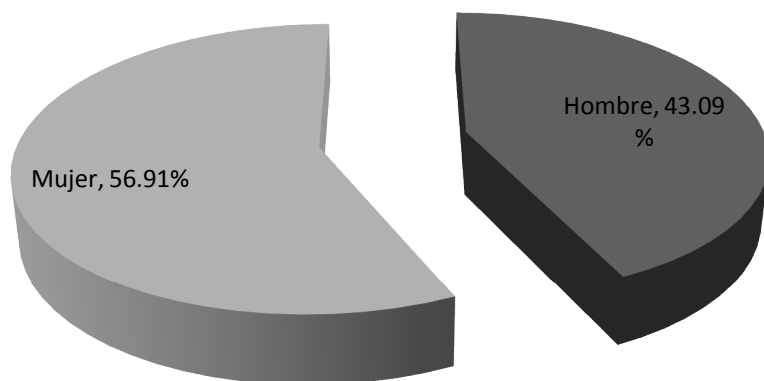

Fuente: Coordinación Ejecutiva del PREBU del Fideicomiso Educación Garantizada, 2014

PRESUPUESTO 2014

Durante el periodo comprendido entre los meses de enero a diciembre de 2014 se ejerció un total de \$1,145,926,100¹ en otorgamiento de estímulos. La distribución por cada uno de los meses se muestra en el cuadro 13.

Cuadro 13. Presupuesto ejercido, enero-diciembre, 2014

MES	MONTO
ENERO	116,958,900
FEBRERO	115,537,900
MARZO	115,823,900
ABRIL	107,377,900
MAYO	105,492,300
JUNIO	103,730,900
JULIO	1,769,000
AGOSTO	1,774,000
SEPTIEMBRE	120,109,500
OCTUBRE	120,230,100
NOVIEMBRE	118,892,900
DICIEMBRE	118,228,800
TOTAL	1,145,926,100

Fuente: Coordinación Ejecutiva del PREBU del Fideicomiso Educación Garantizada, 2014

ACTIVIDADES RELEVANTES

Recepción UNAM

En coordinación con la Universidad Nacional Autónoma de México, se difundió la convocatoria de inscripción y reinscripción al Programa de Estímulos para el Bachillerato Universal, "*Prepa Sí*". Asimismo, se realizó la recepción de documentos de los aspirantes del Programa dentro de las instalaciones y locales de registro ubicados en Av. del IMAN número 7 y en las escuelas de nivel medio superior de dicha casa de estudios, en el periodo comprendido del **24 de septiembre al 09 de octubre de 2014**, incluyendo también a los alumnos que estudian el primer año de licenciatura y que hayan sido beneficiarios "*Prepa Sí*", con lo cual se beneficiaron a más de 70 mil estudiantes de dicha casa de estudios.

Para atender a los jóvenes de una manera coordinada y efectiva, el PREBU estableció un calendario con periodos, fechas y horarios para que los estudiantes acudieran a entregar sus expedientes, en sus propios planteles (Zona Norte) o bien en las instalaciones de Avenida del Imán designando personal encargado de la supervisión, operación y recepción en módulos, para lo cual se contó con el apoyo de personal de la UNAM, que instaló un modulo especial, en el que se dio servicio de internet, así como impresiones y corrección de documentos.

¹ Incluye los pagos efectuados a "Coordinadores Prepa Sí" y "Promotores Prepa Sí"

Cabe destacar que se llevó a cabo un periodo extraordinario de recepción de expedientes en las oficinas de la Dirección General de Orientación y Servicios Educativos de la UNAM, del 29 al 31 de octubre para todos aquellos estudiantes unamitas que no pudieron hacerlo en las fechas establecidas.

Vinculación con Instituciones

Secretaría de Cultura

El proyecto "**Voz y Memoria**" se lleva a cabo en coordinación con la Secretaría de Cultura. Este consiste en elaborar una memoria de la historia de la Colonia Guerrero, ubicada en la Delegación Cuauhtémoc de la Ciudad de México, en el marco de su 140 aniversario. En el periodo que se informa se han realizado las capacitaciones sobre historia oral y metodologías de entrevistas, todos los sábados de octubre y noviembre de 2014, en la Casa de Hijo del Ahuizote. El grupo cuenta con 10 integrantes beneficiarios de "*Prepa Sí*".

Durante el mes de diciembre de 2014 se hizo un recorrido a pie por dicha colonia y se tuvo una charla con Edgar Tavares, cronista de la Delegación Cuauhtémoc, para que compartiera con el grupo su experiencia en la realización de entrevistas y la recopilación de testimonios orales. También se hizo un trabajo de selección de temas para enfocar las entrevistas, a saber: organizaciones vecinales, transformación de la colonia después del terremoto del 85, utilización y significación de espacios públicos; negocios de tradición, el Mercado Martínez de la Torre y el Salón Los Ángeles.

Lectura masiva en el Zócalo de la Ciudad de México

En colaboración con la Secretaría de Cultura se promovió la asistencia de 2000 jóvenes provenientes de todas las Delegaciones de la Ciudad de México, a la Lectura Colectiva de la *Brevísima Antología: Permiso para el Amor+* del escritor mexicano Efraín Huerta, con motivo de la inauguración de la XIV edición de la Feria Internacional del Libro (FIL) en el Zócalo, 2014.

Charla José Revueltas Museo de la Ciudad de México

El 30 de octubre en el Museo de la Ciudad de México, se efectuó una charla sobre José Revueltas, a la que asistieron 100 beneficiarios, impartida por el Dr. Álvaro Ruíz Abreu, un experto en todo lo relacionado al escritor homenajeado.

Ensayos abiertos de la Orquesta Filarmónica de la Ciudad de México

El 22 de noviembre 600 jóvenes asistieron al Ensayo Abierto de la Orquesta Filarmónica de la Ciudad de México, en la Sala Ollin Yolliztli, como parte de las actividades en comunidad del Eje de Arte y Cultura y de los acuerdos de colaboración sostenidos con esa Secretaría. Este tipo de eventos se pretende que sea parte del programa de actividades permanente de "*Prepa Sí*".

Homenaje a Revueltas en Lecumberri

En fecha 22 de noviembre, 200 beneficiarios asistieron al Homenaje a José Revueltas en el Antiguo Palacio de Lecumberri, hoy sede del Archivo General de la Nación; en esta actividad se realizó lectura en voz alta de la obra del mismo autor, con 200 ejemplares que obsequió la Secretaría de Cultura a los beneficiarios de "*Prepa Sí*", se contó con la asistencia del Director General del FIDEGAR, Luis Meneses Murillo, como invitado especial.

Prepa Sí por la Transparencia y la Protección de Datos Personales

Como parte de los acuerdos de colaboración entre el Instituto de Acceso a la Información Pública y Protección de Datos Personales del Distrito Federal y "Prepa Sí", el 25 de octubre del 2014, como parte de las actividades en comunidad orientadas al eje de Participación Juvenil, se llevaron a cabo **tres talleres de capacitación** para los beneficiarios "Prepa Sí" que participaron en la Sexta Feria de la Transparencia y de Protección de Datos Personales el 9 de noviembre, en el Paseo de la Reforma, del Ángel de la Independencia a la Diana Cazadora. Dichos talleres fueron impartidos por personal del INFODF, con el objetivo de sensibilizarlos en temas de transparencia y acceso a la información pública, así como invitarlos a participar en la organización de la feria, a dicho evento asistieron aproximadamente 400 beneficiarios y 129 apoyaron en las tareas antes descritas.

Acuerdo Integral para prevenir y erradicar la violencia, acoso, maltrato y discriminación en la población escolar de la Ciudad de México

En cumplimiento al Acuerdo Integral para prevenir y erradicar la violencia, acoso, maltrato y discriminación en la población escolar de la Ciudad de México, publicado en la Gaceta Oficial del Distrito Federal en junio del 2014, se desarrollaron eventos de capacitación para que los jóvenes beneficiarios se conviertan en replicadores de la convivencia positiva en el entorno escolar, impartándose 4 talleres, mismos que estuvieron a cargo del personal de la Dirección de Promoción de la Salud de la Secretaría de Salud del Gobierno del Distrito Federal.

Instituto para la Atención y Prevención de las Adicciones

En el mes de noviembre se realizó el taller "Estrategia de prevención de adicciones sin hablar de adicciones", en colaboración con el IAPA, actividad a cargo de la Coordinación de Enlace Interinstitucional y se contó con la siguiente participación de beneficiarios:

Fecha	Número de participantes	Lugar
8 de noviembre	100 participantes de la zona sur	Edificio polivalente en Palacio Nacional
22 de noviembre	51 participantes de la zona norte	Centro de la Legalidad y Justicia del Distrito Federal
Total	151	

Asimismo, el día 3 de diciembre se promovió la asistencia a la Sexta Reunión Interinstitucional convocada por el IAPA en la Ex Capilla de Guadalupe, en la que se trabajó en mesas, con integrantes de las Jurisdicciones Sanitarias, del Instituto de Educación Media Superior, del Instituto de las Mujeres y de los Centros de Integración Juvenil, llegando acuerdos y la elaboración de calendarios para la realización de actividades encaminadas a prevenir las adicciones en jóvenes.

Prepa Sí por los Derechos de las y los Jóvenes

En el mes de diciembre se iniciaron relaciones institucionales entre Amnistía Internacional y "Prepa Sí", realizando talleres sobre los derechos humanos de las y los jóvenes y se acordó la realización de un taller sobre el mismo tema en el mes de febrero de 2015.

Nuevo aliado en la Promoción de la Salud Sexual y Reproductiva

El Taller de Formación de Facilitadores en temas de Salud Sexual y Alimentación Saludable, estuvo conformado por 3 sesiones que se realizaron los días 11, 18 y 25 de octubre del 2014, en el Centro de la Legalidad y Justicia del Distrito Federal, en el que participaron casi 400 beneficiarios(as).

Cabe destacar que en la primera sesión se realizó el acto protocolario referente a la **Firma del Convenio de Colaboración entre el FIDEGAR**, representado por la Dirección de Control y, la **Fundación Mexicana para la Planeación Familiar A.C. (MEXFAM)**, representada por la Gerente de Operaciones, de dicha organización de la sociedad civil, Lic. Ofelia Aguilar Hernández.

Los temas que se trataron en el taller fueron los siguientes:

Fecha	Temas	Institución u organización
11 de octubre	<ul style="list-style-type: none"> Diversidad sexual y sexo seguro 	MEXFAM
18 de octubre	<ul style="list-style-type: none"> Equidad de género y derechos sexuales Alimentación saludable 	Ddeser Secretaría de Salud del GDF
25 de octubre	<ul style="list-style-type: none"> Activación física Uso del condón (plática y práctica) 	Secretaría de Salud del GDF Secretaría de Salud del GDF

Prepa Sí por la cultura del ahorro

En el trimestre que se informa, se dio impulso al conocimiento e información sobre la cultura del ahorro y finanzas con la impartición de talleres financieros a cargo de la Asociación Mexicana de Instituciones de Seguros, cuyos conocimientos de lo aprendido se reflejó en el Rally AMIS-Prepa Sí celebrado el 25 de octubre en las instalaciones del Museo Tecnológico. También en este rubro se realizaron talleres de emprendedurismo y proyectos productivos.

Tercera Consulta Juvenil Prepa Sí

A fin de conocer las opiniones de los jóvenes sobre los acontecimientos que les afectan e interesan, se llevó a cabo la Tercera Consulta Juvenil *Prepa Sí*, donde participaron cerca de 22,000 jóvenes de toda la ciudad sobre el tema del Derecho a la Educación, los días 2, 3, 4, 5 y 6 de diciembre a través del portal www.prepasi.df.gob.mx.

Cabe señalar que durante octubre y noviembre del 2014 las y los jóvenes beneficiarios realizaron mediante foros, pláticas, debates y otras actividades la promoción para animar la participación en esta Tercera Consulta Juvenil, sumando 6,267 participantes en dichas actividades.

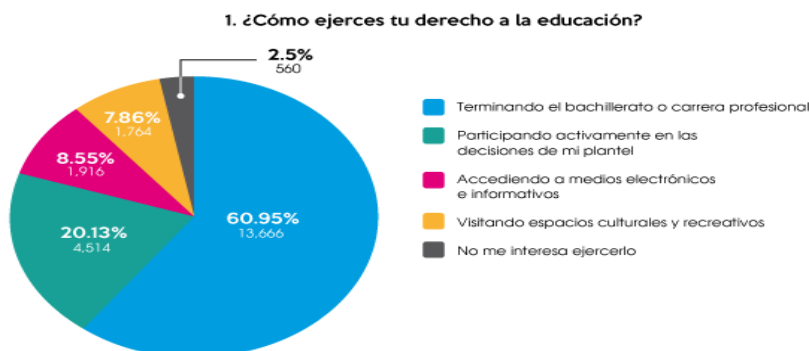

2. El principal obstáculo para ejercer tu derecho a la educación es:

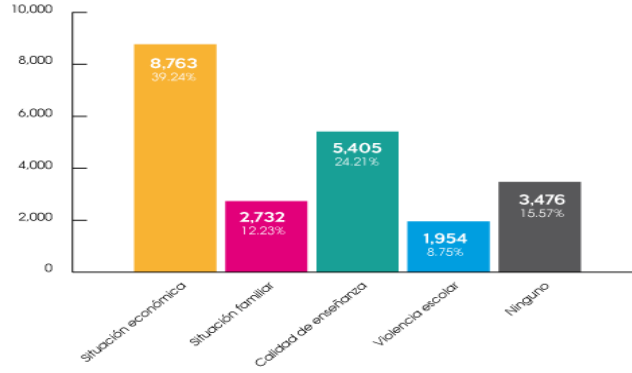

3. Desde tu punto de vista: ¿el estímulo económico que recibes por parte del programa Prepa Sí te ayuda a ejercer tu derecho a la educación?

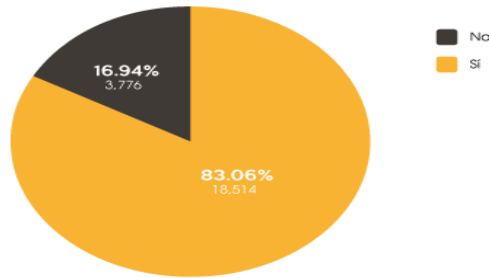

4. ¿Consideras que la educación que recibes por parte del gobierno cumple con las características de ser gratuita?

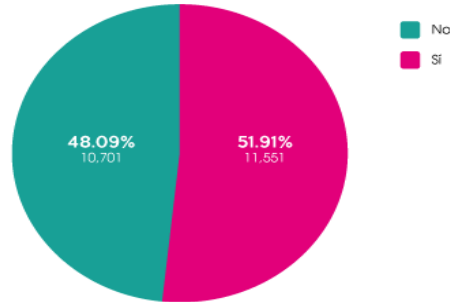

5. De los siguientes elementos ¿cuál(es) te ayudarán más a ejercer tu derecho a la educación?

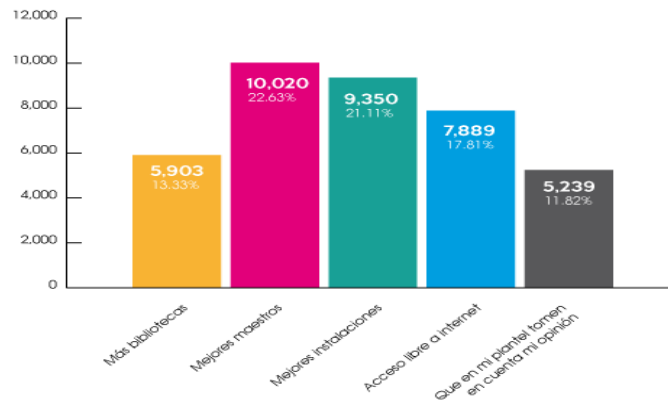

Museos

Programa Guías de Museos con el INAH

En el trimestre que se informa, se llevaron a cabo las siguientes capacitaciones:

Museo	Fecha de capacitaciones	Horario
Museo del Carmen	12,13,19 y 20 de noviembre	10:00 am
Museo de sitio Cuicuilco	11,18,21 y 26 de noviembre	15:00 am
Ex Convento de Culhuacan	12,19 y 26 de noviembre y 3 de diciembre	10:00 am

Validaciones de Museos

Como es sabido la Dirección de Control del PREBU se encarga de monitorear y dar seguimiento a la validación de actividades en comunidad de los beneficiarios que visitan los diferentes museos con los que el Programa tiene relación, es decir, cada beneficiario que visita los museos puede depositar su validación en una urna de acrílico, con los logotipos del Programa, que se encuentra dentro de cada uno de los 52 museos.

Cada mes se visitan los museos y se retiran de cada urna las validaciones, que corresponden a los beneficiarios que visitaron los recintos en el transcurso del mes, a continuación muestro una tabla que contiene la información correspondiente del 1° de octubre al 31 de diciembre del presente año:

Nombre del Museo	Validaciones octubre	Validaciones noviembre	Validaciones diciembre
Antiguo Colegio de San Ildefonso	50	10	276
Centro Cultural Ollin Yoliztli	6	15	32
Museo del Palacio Nacional	69	32	20
Centro Nacional de las Artes	20	20	5
Galería de Arte de la SHCP	69	29	87
Palacio de la Autonomía	22	27	40
Museo José Luis Cuevas	2	16	18
Museo Casa de Carranza	38	10	196
Museo Soumaya Plaza Loreto	9	36	40
Museo Soumaya Plaza Carso	30	69	200
Museo del Caracol	20	15	45
Museo Nacional de Historia	7	26	140
Museo Rufino Tamayo	25	66	10
Museo Nacional de las Intervenciones	87	69	60
Museo Diego Rivera	2	24	12
Museo de los Ferrocarrileros	18	22	2

Museo de Calzado El Borceguí	12	46	12
Museo Panteón de San Fernando	22	16	16
Museo Nacional de la Revolución	4	50	6
Museo del Estanquillo	13	46	37
Museo de Arte Moderno	7	39	10
Museo Nacional de Arte	11	49	149
Museo Casa del Lago UNAM	56	50	60
Museo del Arzobispado	16	130	145
Museo Archivo de la Fotografía	14	5	32
Centro Cultural de España en México	7	10	76
Museo Nacional de las Culturas	98	100	326
Museo Nacional de San Carlos	66	50	12
Antiguo Colegio de Medicina	10	50	99
MUTEC	14	0	60
Museo del Chopo	10	11	16
Museo del Carmen	10	24	35
Museo de la Ciudad de México	8	11	36
Museo Universitario Tlatelolco	2	0	0
Museo Nacional de Bellas Artes	40	26	31
Museo de Sitio Cuicuilco	86	7	15
Museo Interactivo de Economía	9	3	9
Orquesta Filarmónica de la Ciudad de México	4	0	18
Ex Teresa Arte Actual	13	0	46
Casa de la Primera Imprenta de América	27	19	32
Museo Nacional de Antropología	6	7	180
Faro de Oriente	13	349	0
Faro de Tlahuac	0	0	0
Faro Indios Verdes	0	0	0
Faro Milpa Alta	46	86	0
Museo Nacional de la Revolución	4	29	80
Museo de Arte Popular	6	0	69
Museo del Templo Mayor	0	17	8
Total	1108	1716	2798

Museo de Memoria y Tolerancia

La visita guiada al Museo Memoria y Tolerancia tiene como objetivo difundir la importancia de la tolerancia, la no violencia y los derechos humanos, crear conciencia a través de la memoria histórica, particularmente a partir de la reflexión sobre los genocidios y otros crímenes de lesa humanidad; alertar sobre el peligro de la indiferencia, la discriminación y la violencia con la idea de crear responsabilidad, respeto y conciencia en cada uno de los beneficiarios que visitan el

museo. En los meses de octubre a diciembre de 2014 asistieron **1,092 beneficiarios** a este museo, provenientes de las dieciséis Delegaciones del Distrito Federal.

Museo Interactivo de Economía

Así mismo durante los meses de octubre y noviembre asistieron 1491 beneficiarios al Museo Interactivo de Economía (MIDE), como parte de las actividades del eje de economía solidaria, **1,491 beneficiarios**, provenientes de las dieciséis Delegaciones de la Ciudad de México; en este Museo se aprenden temas básicos de economía, dinero, consumo responsable, uso de los recursos naturales, así como temas de finanzas personales y acciones para el desarrollo sustentable.

Actividades en Comunidad Zona Norte Concentrado de Validaciones Recabadas por Delegación y Eje Temático

Actividades por Eje Temático

Delegación / Eje Temático	Actividades	Validaciones Entregadas
Azcapotzalco	97	5266
Deporte y Recreación	30	3104
Participación Juvenil	18	1095
Arte y Cultura	31	811
Salud	15	211
Medio Ambiente	2	30
Economía Solidaria	1	15
Benito Juárez	89	2533
Participación Juvenil	24	974
Arte y Cultura	16	627
Deporte y Recreación	17	456
Economía Solidaria	8	162
Ciencia y Tecnología	9	129
Medio Ambiente	7	108
Salud	8	77
Coyoacán	133	14602
Participación Juvenil	23	10614
Deporte y Recreación	34	1994
Arte y Cultura	64	1629
Salud	8	307
Medio Ambiente	3	48
Ciencia y Tecnología	1	10
Cuauhtémoc	85	3549
Arte y Cultura	37	1626
Participación Juvenil	12	756
Deporte y Recreación	18	585
Economía Solidaria	3	224
Medio Ambiente	7	221
Salud	7	132
Ciencia y Tecnología	1	5

Gustavo A. Madero	284	17457
Deporte y Recreación	182	10720
Participación Juvenil	15	3417
Arte y Cultura	57	2053
Salud	14	772
Medio Ambiente	6	182
Ciencia y Tecnología	6	180
Economía Solidaria	4	133
Iztacalco	240	5692
Deporte y Recreación	149	2618
Arte y Cultura	53	1247
Participación Juvenil	16	721
Medio Ambiente	13	536
Salud	7	518
Ciencia y Tecnología	1	40
Economía Solidaria	1	12
Miguel Hidalgo	69	3319
Participación Juvenil	24	1499
Deporte y Recreación	24	794
Arte y Cultura	17	656
Salud	3	304
Medio Ambiente	1	66
Venustiano Carranza	156	8717
Participación Juvenil	36	3484
Deporte y Recreación	33	1575
Arte y Cultura	41	1518
Salud	22	1002
Economía Solidaria	15	746
Medio Ambiente	7	284
Ciencia y Tecnología	2	108
Total general	1153	61135

Actividades por sede

Delegación / Eje Temático	Actividades	Validaciones Entregadas
Azcapotzalco	97	5266
Consulta Juvenil	1	716
Espacio Público	46	3757
Otra Sede	25	346
Plantel	25	447
Benito Juárez	89	2533
Consulta Juvenil	1	446
Espacio Público	57	1215
Otra Sede	13	124
Plantel	18	748
Coyoacán	133	14602
Consulta Juvenil	1	5459
Espacio Público	41	2667
Otra Sede	73	5507
Plantel	18	969
Cuauhtémoc	85	3549
Consulta Juvenil	1	457
Espacio Público	10	454
Plantel	74	2638
Gustavo A. Madero	284	17457
Consulta Juvenil	1	2735
Espacio Público	229	12840
Otra Sede	30	668
Plantel	24	1214
Iztacalco	240	5692
Consulta Juvenil	1	369
Espacio Público	176	3567
Otra Sede	21	225
Plantel	42	1531
Miguel Hidalgo	69	3319
Consulta Juvenil	1	1157
Espacio Público	37	1298
Otra Sede	13	265
Plantel	18	599
Venustiano Carranza	156	8717
Consulta Juvenil	1	1678
Espacio Público	63	3263
Otra Sede	53	1306
Plantel	39	2470
Total general	1153	61135

**Actividades en Comunidad Zona Sur
Concentrado de Validaciones Recabadas por Delegación y Eje Temático**

<u>Oriente</u>	
<u>Iztapalapa</u>	
Arte y Cultura	9,495
Ciencia y Tecnología	826
Deporte y Recreación	36,359
Economía Solidaria	762
Medio Ambiente	918
Participación Juvenil	15,120
Salud	3,693
Total Iztapalapa	67,173
Total Oriente	67,173
<u>Poniente</u>	
<u>Álvaro Obregón</u>	
Arte y Cultura	5,931
Ciencia y Tecnología	726
Deporte y Recreación	17,454
Economía Solidaria	636
Medio Ambiente	926
Participación Juvenil	4,838
Salud	3,575
Total Álvaro Obregón	34,086
<u>Cuajimalpa</u>	
Arte y Cultura	3,153
Ciencia y Tecnología	224
Deporte y Recreación	6,758
Economía Solidaria	509
Medio Ambiente	660
Participación Juvenil	3,026
Salud	2,221
Total Cuajimalpa	16,551
<u>Magdalena Contreras</u>	
Arte y Cultura	2,947
Ciencia y Tecnología	1,333
Deporte y Recreación	4,376
Economía Solidaria	577
Medio Ambiente	1,446
Participación Juvenil	3,385
Salud	1,022
Total Magdalena Contreras	15,086
Total Poniente	65,723

Sur	
Milpa Alta	
Arte y cultura	4,419
Ciencia y Tecnología	382
Deporte y Recreación	7,696
Economía Solidaria	803
Medio Ambiente	647
Participación Juvenil	2,233
Salud	1,959
Total Milpa Alta	18,139
Tláhuac	
Arte y Cultura	3,447
Ciencia y Tecnología	249
Deporte y Recreación	12,383
Economía Solidaria	228
Medio Ambiente	294
Participación Juvenil	7,365
Salud	1,212
Total Tláhuac	25,178
Tlalpan	
Arte y Cultura	2,342
Ciencia y Tecnología	440
Deporte y Recreación	4,263
Economía Solidaria	892
Medio Ambiente	1,032
Participación Juvenil	4,532
Salud	2,660
Total Tlalpan	16,161
Xochimilco	
Arte y Cultura	5,617
Ciencia y Tecnología	718
Deporte y Recreación	21331
Economía Solidaria	343
Medio Ambiente	614
Participación Juvenil	4,011
Salud	974
Total Xochimilco	33,608
Total Sur	93,086

Portal Prepa Sí

Las actividades realizadas durante este trimestre en el portal "Prepa Sí" han consistido fundamentalmente en la publicación de banners, (anuncios y avisos) convocatorias, artículos, actualización semanal de las actividades en comunidad y galería fotográfica de las mismas; revisión diaria de enlaces (para detectar errores y evitar enlaces caídos) y eventos ya realizados, así como una constante revisión de los datos estadísticos en tiempo real y por segmentos de tiempo (días, semanas, meses).

Datos Estadísticos

Según datos arrojados por *google analytics*, tenemos las siguientes estadísticas de interacción correspondientes a los meses de octubre, noviembre y diciembre:

Datos Estadísticos			
	Octubre	Noviembre	Diciembre
Sesiones	543,026	182,821	73,864
Usuarios	277,947	111,522	49,493
Páginas vistas	1,842,853	725,408	287,325
Duración media por sesión	00:02:25	00:02:51	00:02:35
Porcentaje de nuevas sesiones	31.86%	38.06%	43.23%

Fotografía

En lo que se refiere a los archivos fotográficos que ha venido recopilando el PREBU se cuenta con **1,141** archivos fotográficos de distintos eventos y actividades en comunidad del cuarto trimestre de 2014, clasificados en carpetas por mes y por evento:

Evento	Fecha	Lugar
Proyecto Voz y Memoria CDMX	04/10/2014	Museo de la Ciudad de México
Recepción de documentos UNAM	08/10/2014	Av. Imán no. 7
	09/10/2014	
Firma de convenio FIDEGAR-MEXFAM	11/10/2014	Centro de Legalidad y Justicia del Distrito Federal
Taller formación de facilitadores MEXFAM		Feria Internacional de Libro, Zócalo
Mil voces Prepa Sí		Comisión de Derechos Humanos del Distrito Federal
Entrega de reconocimientos del Proceso de Formación en Derechos Humanos y Derechos Juveniles	17/10/2014	Comisión de Derechos Humanos del Distrito Federal
Reunión organizativa de la 3ra Consulta Juvenil	18/10/2014	Lucas Alamán
Subprograma Fomento al Autoempleo	23/10/2014	Oficinas Prepa Sí
Sesión para la 3ra Consulta Juvenil	25/10/2014	Comisión de Derechos Humanos del Distrito Federal
Feria de Huertos Urbanos		Santa María La Ribera
Rally con AMIS	26/10/2014	MUTEC
Concurso de Catrinas	30/10/2014	Centro Cultural Benemérito de las Américas, Coyoacán
Ofrendas en planteles	30/10/2014	Iztacalco
	31/10/2014	Coyoacán
509 Archivos		
Proyecto Voz y Memoria: Paseo por Panteón de San Fernando	01/11/2014	Panteón de San Fernando
Sesión a integrantes de Compañía Teatral	07/11/2014	Tlatelolco

Inauguración de exposición acerca de José Revueltas	22/11/2014	Archivo General de la Nación
Inauguración de juegos en silla de ruedas	24/11/2014	Estadio Jesús Martínez "Palillo"
Capacitación para guía de Museos	26/11/2014	Museo del Carmen
	26/10/2014	Zona Arqueológica de Cuicuilco
Presentación de Compañía Teatral Prepa Sí	29/11/2014	Casa de Cultura Ricardo Flores Magón
336 Archivos		
Experiencia de beneficiarios: Eduardo - Milpa Alta	05/12/2014	Av. Álvaro Obregón, Roma Norte
IV Torneo de Ajedrez Prepa Sí	06/12/2014	Kiosco Morisco, Santa María La Ribera
Experiencia de beneficiarios: Chicas de Xochimilco	08/12/2014	COLBACH 13 - Xochimilco
Entrega de iPad mini por IV Torneo de Ajedrez	09/12/2014	Oficinas Prepa Sí
Experiencia de beneficiarios: Amanda Camila - Coyoacán	10/12/2014	Centro de Coyoacán
IV Encuentro de Coordinadores	13/12/2014	DGB Moises Sáenz
296 Archivos		

Revista digital (www.prepasi.wordpress.com)

En este último trimestre se tuvieron **17,444** visitas a la Revista Digital Prepa Sí, con la publicación de **13 reportajes** nuevos sobre las actividades en comunidad y algunos beneficiarios destacados, como se muestra a continuación:

Actividad en la Revista digital				
	Octubre	Noviembre	Diciembre	Total
Visitas	8,035	5,272	4,137	17,444
Visitantes	4,155	2,424	1,127	7,706
Publicaciones	4	5	4	13

Publicaciones en la Revista Digital	
Lectura Colectiva: Mil Voces Prepa Sí	20/10/2014
Firma de convenio FIDEGAR-MEXFAM / Inicio de Taller de Formación de Facilitadores en temas de Salud	20/10/2014
Rumbo a la 3ra Consulta Juvenil	22/10/2014
Feria de Huertos Urbanos Prepa Sí	31/10/2014
Rally Educación Financiera en Seguros	04/11/2014
Primer Concurso de Catrinas Prepa Sí	04/11/2014
Experiencia de Beneficiarios: Víctor Pérez	10/11/2014
Genio y figura... Prepa Sí y su cultura	25/11/2014
Revueltas en Prepa Sí	26/11/2014
Presentación de la Compañía Teatral Prepa Sí	03/12/2014
Capacitación para Guía de Museos. Prepa Sí . INAH	09/12/2014
IV Torneo de Ajedrez Prepa Sí	11/12/2014
IV Encuentro de coordinadores/coordinadoras y Ejes Temáticos Prepa Sí	16/12/2014

Redes Sociales

Facebook

En este trimestre en la red social más importante del programa tuvimos **180,400** visitas en la página de facebook de Prepa Sí, como se muestra en las siguientes gráficas desglosadas por mes:

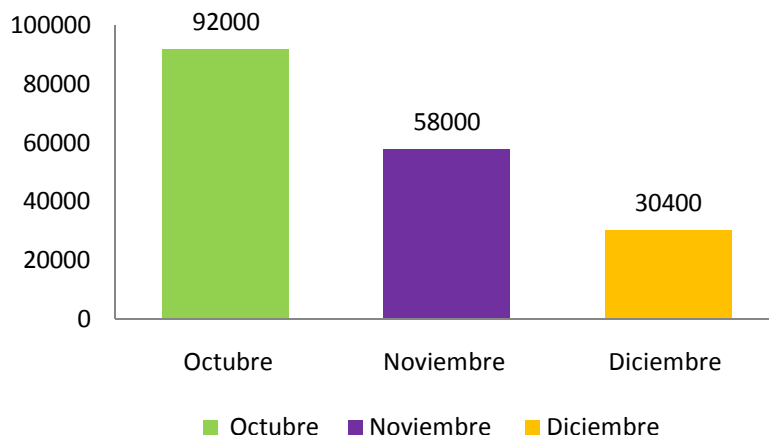

Instagram

En esta red social se compartieron 193 fotografías de las distintas actividades en comunidad del Programa durante este tercer trimestre, obteniendo un total de 291 seguidores hasta el 31 de diciembre.

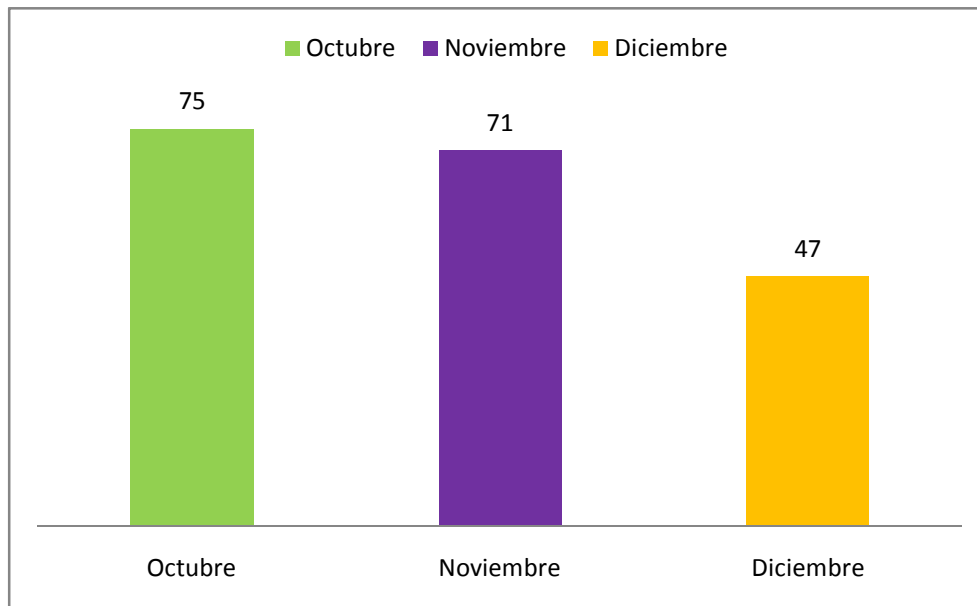

Twitter

Este trimestre se lograron 351,489 impresiones en twitter, es decir el número de veces que los usuarios vieron el tweet en twitter. Asimismo, el número total de interacciones durante los meses de octubre-diciembre:

ATENCIÓN Y RESOLUCIÓN DE INCIDENCIAS

La Subdirección de Control de Entregas e Incidencias atiende las inconformidades que provienen de tres fuentes:

- Atención en Módulo
- Correo electrónico
- Oficios y peticiones por escrito (documento físico)

La operación de la Subdirección es realizada a través de la aplicación de incidencias, mediante la cual es posible realizar las cancelaciones o suspensiones de estímulo, las permutas de plantel y turno, así como asignaciones de tarjetas, la actualización de datos y la revisión de los depósitos con los que cuenta el beneficiario.

Una vez que los alumnos acuden a las oficinas son atendidos en filtro donde se les brinda información sobre los trámites y requisitos, además de entregarles el formato de control de incidencia. Este formato contiene los datos básicos del beneficiario, mismo que tienen que llenar antes de ingresar al módulo para que sean atendidos y se le dé solución a su problemática. Los formatos de incidencias son capturados en la base de datos del área, con la finalidad de llevar un control sobre el número de incidencias que se presentan mensualmente, así como el tipo de problemática y la institución que presenta mayores aclaraciones.

Durante los meses de octubre a diciembre de 2014, se presentaron las siguientes incidencias en la Subdirección de Control de Entregas e Incidencias, las cuales provienen del módulo de atención, oficios, correos electrónicos y solicitudes de otras áreas:

INCIDENCIAS	OCTUBRE	NOVIEMBRE	DICIEMBRE	TOTAL
Activación de tarjeta	596	1,337	664	2,597
Activación por baja institucional			6	6
Activación por domicilio fuera del D.F.	1		8	9
Activación por otra beca	3	2	1	6
Actualización de datos	482	830	49	1,361
Actualización de promedio	1,806	1,361	69	3,236
Asignación de tarjeta	1,158	827	285	2,270
Cambio de institución/plantel	143	182	18	343
Carta bancaria	434	1,352	2,374	4,160
Corrección de CURP	8	6	5	19
Corrección nombre	5	8	1	14
Error 33		8		8
Falta de depósito	2	40	26	68
Fusión de matrícula	41	47	22	110
Información	2,696	3,499	1,618	7,813
Número de tarjeta	941	566	285	1,792
Registro especial	69	41	8	118
Renuncia al estímulo	4	4	1	9
Reposición de tarjeta	277	1,489	1,386	3,152
Reposición y carta	319	1,725	1,510	3,554
TOTAL	8,985	13,324	8,336	30,645

Fuente: Subdirección de Control de Entregas e Incidencias, enero 2015.

Incidencias por Institución de octubre a diciembre 2014

INSTITUCIÓN EDUCATIVA	BACHILLERATO	UNIVERSITARIO	TOTAL
BACHILLERATO A DISTANCIA GDF (B@D)	468		468
CETIS	7,640		7,640
COLEGIO DE BACHILLERES (COLBACH)	6,886		6,886
COLEGIO DE CIENCIAS Y HUMANIDADES (CCH)	2,542		2,542
COLEGIO NACIONAL DE EDUCACION PROFESIONAL TECNICA (CONALEP)	3,832		3,832
CONADE	33		33
DIRECCION GENERAL DE BACHILLERATO (DGB)	624		624
DIRECCION GENERAL DE EDUCACION SUPERIOR TECNOLOGICA (DGEST)	1	50	51
ESCUELA DE ENFERMERIA DE LA SECRETARIA DE SALUD DEL DISTRITO FEDERAL (EESDF)		1	1
ESCUELA NACIONAL PARA MAESTRAS DE JARDINES DE NIÑOS (ENAMJ)		1	1
ESCUELA NACIONAL PREPARATORIA (ENP)	4,377		4,377
INSTITUTO DE EDUCACION MEDIA SUPERIOR (IEMS)	1,195		1,195
INSTITUTO NACIONAL DE ANTROPOLOGÍA E HISTORIA (INAH)		1	1
INSTITUTO NACIONAL DE LAS BELLAS ARTES (INBA)	64		64
INSTITUTO POLITECNICO NACIONAL (IPN)	2,618	67	2,685
PREPARATORIA ABIERTA (PA)	70		70
UNIVERSIDAD ABIERTA Y A DISTANCIA DE MEXICO (UADM)		2	2
UNIVERSIDAD AUTONOMA DE LA CIUDAD DE MEXICO (UACM)		70	70
UNIVERSIDAD AUTÓNOMA METROPOLITANA (UAM)		17	17
UNIVERSIDAD NACIONAL AUTÓNOMA DE MÉXICO (UNAM)		75	75
UNIVERSIDAD PEDAGOGICA NACIONAL (UPN)		11	11
TOTAL	30,350	295	30,645

Incidencias por ciclo escolar

PERIODO	SEPTIEMBRE	OCTUBRE	NOVIEMBRE	TOTAL
2013-2014	3,079	3,853	6,530	13,462
2014-2015	8,985	13,324	8,336	30,645

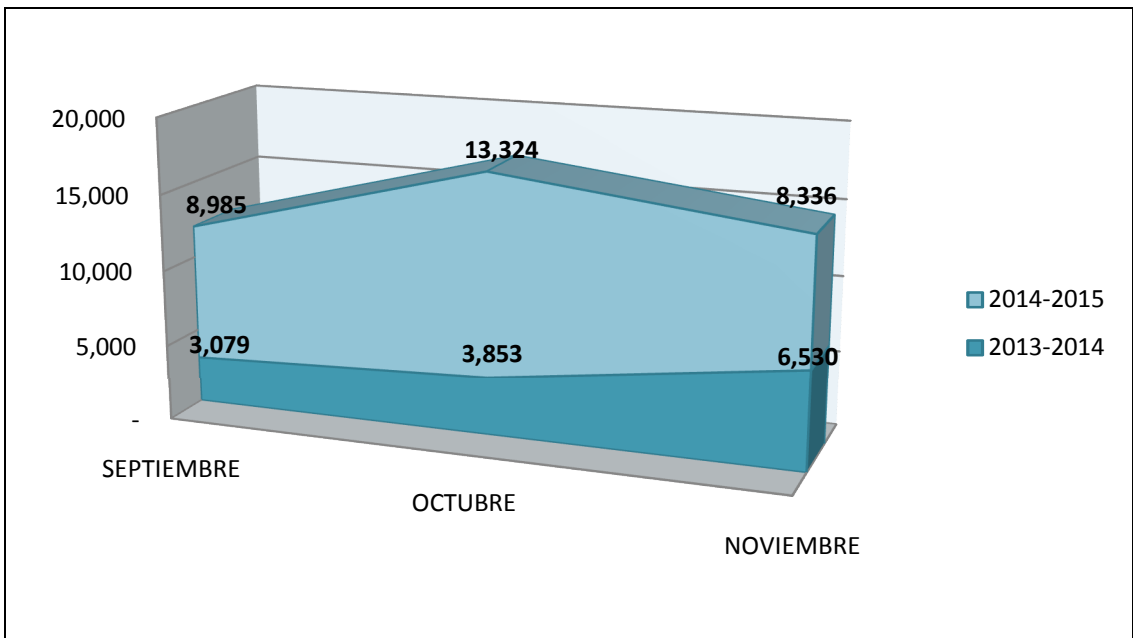

Fuente: Subdirección de Control de Entregas e Incidencias, enero 2015.