



# Informe Trimestral

Coordinación Ejecutiva del Programa de  
Estímulos para el Bachillerato Universal,  
Fideicomiso Educación Garantizada  
(Segundo Trimestre 2014)

Abril-Junio 2014

## ÍNDICE

ANTECEDENTES DEL PROGRAMA .....	3
METAS CICLO ESCOLAR 2013-2014.....	4
EVOLUCIÓN Y DESCRIPCIÓN DE LA POBLACIÓN ATENDIDA EN EL PERIODO CICLO ESCOLAR 2013-2014.....	5
ESTRATEGIAS INSTRUMENTADAS.....	14
ACTIVIDADES RELEVANTES.....	16
ATENCIÓN Y RESOLUCIÓN DE INCIDENCIAS.....	32

# PROGRAMA DE ESTÍMULOS PARA EL BACHILLERATO UNIVERSAL (PREBU), Í *PREPA SÍ*

## ANTECEDENTES DEL PROGRAMA

A pesar de los avances en materia de cobertura educativa, los cuales se han concentrado en los niveles obligatorios de primaria y secundaria, la permanencia con éxito en la educación de nivel medio superior en México ha sido limitada. Este nivel tiene una marcada baja asistencia de los estudiantes, ya sea porque dan por terminados sus estudios al finalizar la secundaria o por el abandono de la escuela después de haberse incorporado al nivel medio superior. Ello crea un escenario de baja competitividad y desventaja para la Ciudad de México, en una era de intensa competencia global.

Según datos del Censo de Población y Vivienda 2010, el Distrito Federal cuenta con una población de 723 mil 372 jóvenes de entre 15 y 19 años, (que es la edad escolar tradicional del nivel de bachillerato); de ellos, un total de 217 mil 446 no asistían a la escuela, lo que representa el 30.1% de jóvenes en este rango de edad.

En cuanto al abandono escolar, la inasistencia y la deserción escolar son causadas en gran parte por la desigualdad económico-social en la población así como por la falta de expectativas y deficientes métodos pedagógicos, lo que obliga a los jóvenes a incorporarse prematuramente al mercado de trabajo para contribuir al ingreso familiar.

Por ello, el Gobierno del Distrito Federal a fin de contribuir a lograr la equidad educativa y promover la permanencia escolar, le da continuidad al Programa de Estímulos para el Bachillerato Universal (PREBU), consistente en un sistema de estímulos económicos para todos los jóvenes estudiantes del nivel medio superior Público y residentes del Distrito Federal.

El monto del estímulo que otorga este programa social depende del desempeño escolar del estudiante, lo cual tiene como propósito incentivar el rendimiento escolar de los beneficiarios (ver Cuadro N°1). Estos estímulos son entregados por medio de una tarjeta bancaria (en la modalidad de monedero electrónico) de uso exclusivo de los beneficiarios, en la que ninguna persona o institución ajena puede hacer depósitos o uso que no sea por parte de los jóvenes inscritos al Programa. La tarjeta es entregada al alumno en los lugares que designa la Coordinación del Programa, previa notificación a los interesados.

**Cuadro 1°. Estructura y Montos de los Estímulos**

Promedio General	Monto del Estímulo Mensual
6.00 a 7.50	\$500.00
7.51 a 9.00	\$600.00
9.01 a 10.0	\$700.00

Fuente: Reglas de Operación del Programa de Estímulos para el Bachillerato Universal, ciclo escolar 2013-2014, *Prepa Sí*, publicado en la Gaceta Oficial del Distrito Federal No. 1788, de fecha 30 de enero de 2014.

## METAS CICLO ESCOLAR 2013-2014

Las Reglas de Operación del Programa de Estímulos para el Bachillerato Universal, para el ciclo escolar 2013-2014 establecen una meta física de 200 mil beneficiarios.

Durante el periodo de abril a junio de 2014, se atendió en promedio a 173,348 beneficiarios del Programa, alcanzando un índice de cobertura de 86.67% con respecto a la meta establecida. En el mes de abril de 2014 se alcanzó la mayor cantidad de beneficiarios atendidos: 175,557 (ver Cuadro 2), de los cuales 11,853 corresponden a beneficiarios del nivel superior y 163,704 al nivel medio superior.

Las variaciones presentadas en el número de beneficiarios con depósito realizado, son atribuibles principalmente a la dinámica escolar de los alumnos como baja académica, otorgamiento de otra beca escolar o cambio de domicilio fuera del Distrito Federal (ver Gráfica 1).

**Cuadro 2. Índice de cobertura del Programa de Estímulos para el Bachillerato Universal  
*Prepa Sí***

Mes	Beneficiarios	Meta
Abril	175,557	200,000
Mayo	172,341	200,000
Junio	172,146	200,000

Fuente: Coordinación Ejecutiva del PREBU del Fideicomiso Educación Garantizada, 2014

**Gráfica 1. Evolución de la Población beneficiaria Abril-Junio 2014**

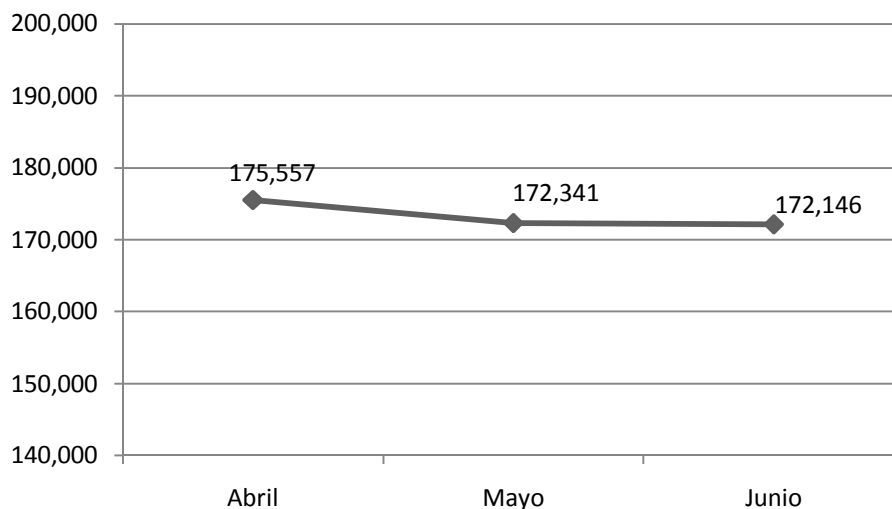

Fuente: Coordinación Ejecutiva del PREBU del Fideicomiso Educación Garantizada, 2014

## EVOLUCIÓN Y DESCRIPCIÓN DE LA POBLACIÓN ATENDIDA EN EL PERIODO CICLO ESCOLAR 2013-2014

A continuación se muestra la distribución relativa de los beneficiarios del Programa *Prepa Sí* en relación con la institución en la que estudian. El mayor número de beneficiarios atendidos se concentra en la Escuela Nacional Preparatoria de la UNAM con 21.14%; en segundo lugar se encuentra la Dirección General de Educación Tecnológica Industrial (CETIS) con 19.59% y en tercer lugar el Colegio de Bachilleres con 14.76%. Por otra parte, la Preparatoria Abierta registra el 0.08% del total de beneficiarios atendidos.

**Cuadro 3. Beneficiarios por institución del Nivel Medio Superior**

INSTITUCIÓN	ABRIL	MAYO	JUNIO	PROMEDIO	PORCENTAJE
UNAM (ENP)	34,195	34,162	34,094	34,150	21.14%
DGETI	31,825	31,682	31,425	31,644	19.59%
COLBACH	23,563	23,769	24,177	23,836	14.76%
UNAM (CCH)	21,989	21,948	21,888	21,942	13.59%
IPN	20,079	20,013	19,958	20,017	12.39%
CONALEP	20,783	17,741	17,708	18,744	11.61%
IEMS	4,244	4,172	4,103	4,173	2.58%
EAD	3,345	3,352	3,314	3,337	2.07%
DGB	2,986	2,984	2,971	2,980	1.85%
INBA	415	414	414	414	0.26%
CONADE	142	142	141	142	0.09%
PA	138	132	123	131	0.08%
<b>Total general</b>	<b>163,704</b>	<b>160,511</b>	<b>160,316</b>	<b>161,510</b>	<b>100.00%</b>

Fuente: Coordinación Ejecutiva del PREBU del Fideicomiso Educación Garantizada, 2014

**Gráfica 2. Distribución por Institución de beneficiarios de nivel bachillerato**

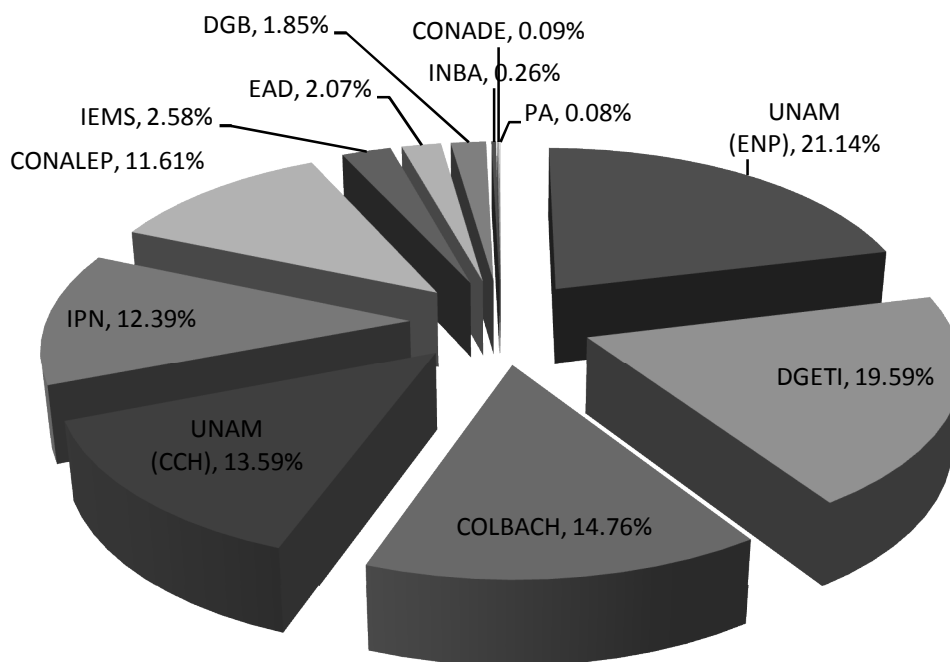

Fuente: Coordinación Ejecutiva del PREBU del Fideicomiso Educación Garantizada, 2014

Con respecto a los beneficiarios que cursan el primer año del nivel superior en el periodo abril a junio de 2014, promedian un total de 11,838, de los cuales, la Universidad Nacional Autónoma de México concentra al 91.81% del Programa, seguido del Instituto Politécnico Nacional con 2.11% y la Universidad Autónoma de la Ciudad de México con un 2.02% del total.

**Cuadro 4. Beneficiarios por Institución del nivel superior**

INSTITUCIÓN	ABRIL	MAYO	JUNIO	PROMEDIO
Universidad Nacional Autónoma de México	10,896	10,869	10,869	10,878
Instituto Politécnico Nacional	251	251	249	250
Universidad Autónoma de la Ciudad de México	238	240	241	240
Dirección General de Educación Superior Tecnológica	211	211	211	211
Universidad Autónoma Metropolitana	119	119	119	119
Universidad Pedagógica Nacional	44	44	44	44
Universidad Abierta y a Distancia de México	30	30	30	30
Escuela Nacional para Maestras de Jardín de Niños	15	15	15	15
Escuela Superior de Educación Física	11	11	11	11
Escuela Normal Superior de México	11	11	11	11
Benemérita Escuela Nacional de Maestros	4	6	8	6
Instituto Nacional de Bellas Artes	7	7	7	7
Instituto Nacional de Antropología e Historia	4	4	3	4
Escuela Nacional de Biblioteconomía y Archivonomía	5	5	5	5
Escuela Normal de Especialización	2	2	2	2
Escuela de Enfermería de la Secretaría de Salud del DF	2	2	2	2
Escuela de Enfermería del Siglo XXI	2	2	2	2
Escuela Nacional de Entrenadores Deportivos	1	1	1	1
<b>Total general</b>	<b>11,853</b>	<b>11,830</b>	<b>11,830</b>	<b>11,838</b>

Fuente: Coordinación Ejecutiva del PREBU del Fideicomiso Educación Garantizada, 2014

**Gráfica 3. Distribución por institución de beneficiarios de nivel superior**

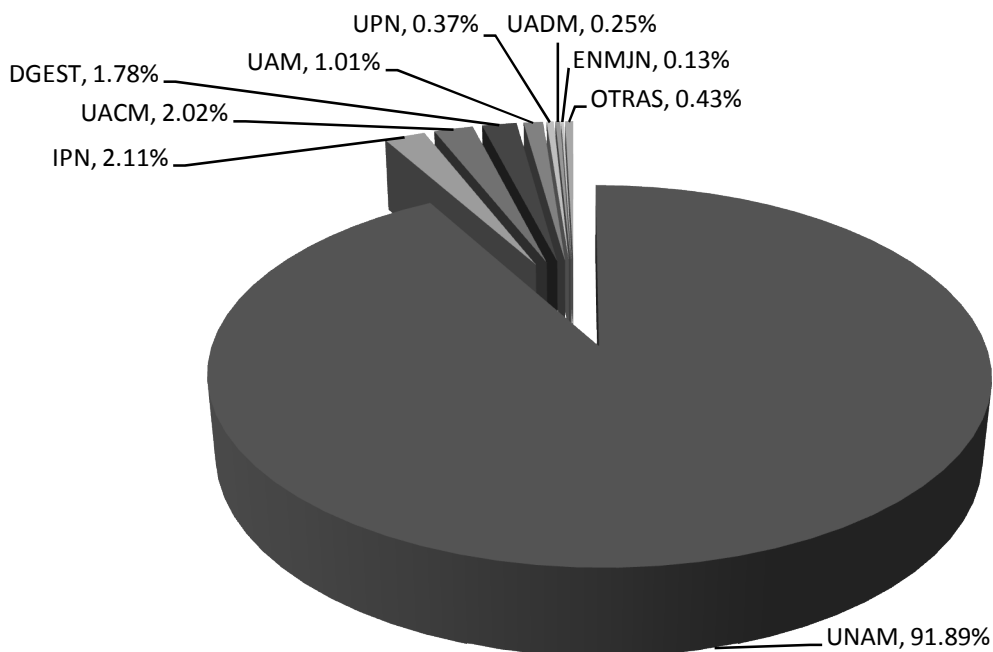

Fuente: Coordinación Ejecutiva del PREBU del Fideicomiso Educación Garantizada, 2014

Respecto a la Delegación donde reside la población beneficiada del Programa que estudia en el nivel medio superior, se concentra principalmente en Iztapalapa y Gustavo A. Madero con un 24.40% y 13.42% respectivamente. Esta concentración obedece a factores de distribución demográfica del Distrito Federal, dado que se trata de las dos Demarcaciones más pobladas de la Ciudad. En contraste con lo anterior, las Delegaciones Milpa Alta y Cuajimalpa concentran el 1.82% y 1.40%, respectivamente (Gráfica 4).

**Cuadro 5. Beneficiarios por Delegación del nivel bachillerato**

DELEGACIÓN	ABRIL	MAYO	JUNIO	PROMEDIO
ALVARO OBREGON	13,056	12,829	12,799	12,895
AZCAPOTZALCO	7,131	7,056	7,043	7,077
BENITO JUAREZ	3,835	3,819	3,811	3,822
COYOACAN	10,810	10,606	10,577	10,664
CUAJIMALPA	2,325	2,247	2,234	2,269
CUAUHTEMOC	7,360	7,293	7,291	7,315
GUSTAVO A. MADERO	21,924	21,567	21,540	21,677
IZTACALCO	9,044	8,914	8,929	8,962
IZTAPALAPA	39,952	39,146	39,109	39,402
MAGDALENA CONTRERAS	3,991	3,853	3,843	3,896
MIGUEL HIDALGO	4,070	4,034	4,021	4,042
MILPA ALTA	3,024	2,887	2,887	2,933
TLAHUAC	7,986	7,780	7,768	7,845
TLALPAN	11,546	11,178	11,165	11,296
VENUSTIANO CARRANZA	8,536	8,378	8,379	8,431
XOCHIMILCO	9,114	8,924	8,920	8,986
<b>Total general</b>	<b>163,704</b>	<b>160,511</b>	<b>160,316</b>	<b>161,510</b>

Fuente: Coordinación Ejecutiva del PREBU del Fideicomiso Educación Garantizada, 2014

**Gráfica 4. Distribución por Delegación de beneficiarios del nivel medio superior**

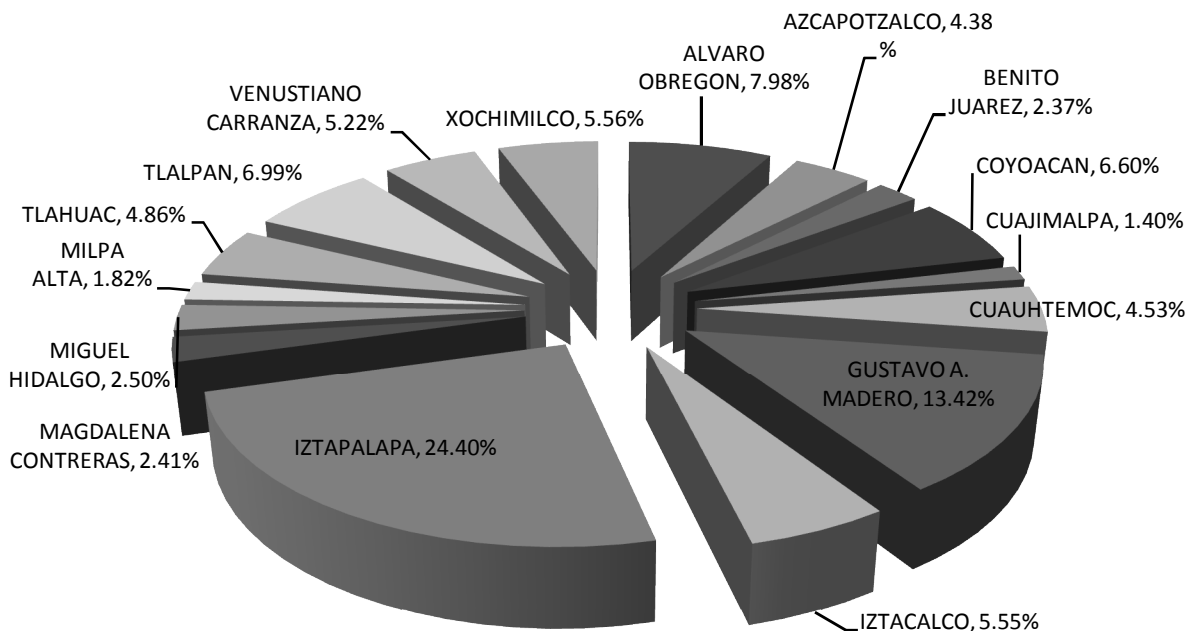

Fuente: Coordinación Ejecutiva del PREBU del Fideicomiso Educación Garantizada, 2014

En cuanto a los beneficiarios que estudian el primer año en el nivel superior, la distribución por demarcación de residencia también obedece a factores demográficos; en la Delegación Iztapalapa se registra el mayor número de beneficiarios, ya que concentra un 22.37% de los beneficiarios del Programa *Prepa Sí*. Le siguen la Delegación Gustavo A. Madero con un 11.84% y Tlalpan con 9.37%. Lo anterior contrasta con la concentración que presentan las Demarcaciones Milpa Alta y Cuajimalpa con un 1.58% y 1.13%, respectivamente (ver Gráfica 5).

**Cuadro 6. Beneficiarios por Delegación del nivel superior**

DELEGACIÓN	ABRIL	MAYO	JUNIO	PROMEDIO
ALVARO OBREGON	793	791	791	792
AZCAPOTZALCO	333	333	334	333
BENITO JUAREZ	406	405	406	406
COYOACAN	1,107	1,105	1,104	1,105
CUAJIMALPA	134	134	135	134
CUAUHTEMOC	532	532	532	532
GUSTAVO A. MADERO	1,404	1,401	1,401	1,402
IZTACALCO	718	717	715	717
IZTAPALAPA	2,652	2,646	2,648	2,649
MAGDALENA CONTRERAS	267	267	267	267
MIGUEL HIDALGO	270	270	270	270
MILPA ALTA	187	187	186	187
TLAHUAC	559	560	560	560
TLALPAN	1,112	1,107	1,107	1,109
VENUSTIANO CARRANZA	621	619	617	619
XOCHIMILCO	758	756	757	757
<b>Total general</b>	<b>11,853</b>	<b>11,830</b>	<b>11,830</b>	<b>11,838</b>

Fuente: Coordinación Ejecutiva del PREBU del Fideicomiso Educación Garantizada, 2014

**Gráfica 5. Distribución por delegación de beneficiarios de nivel superior**

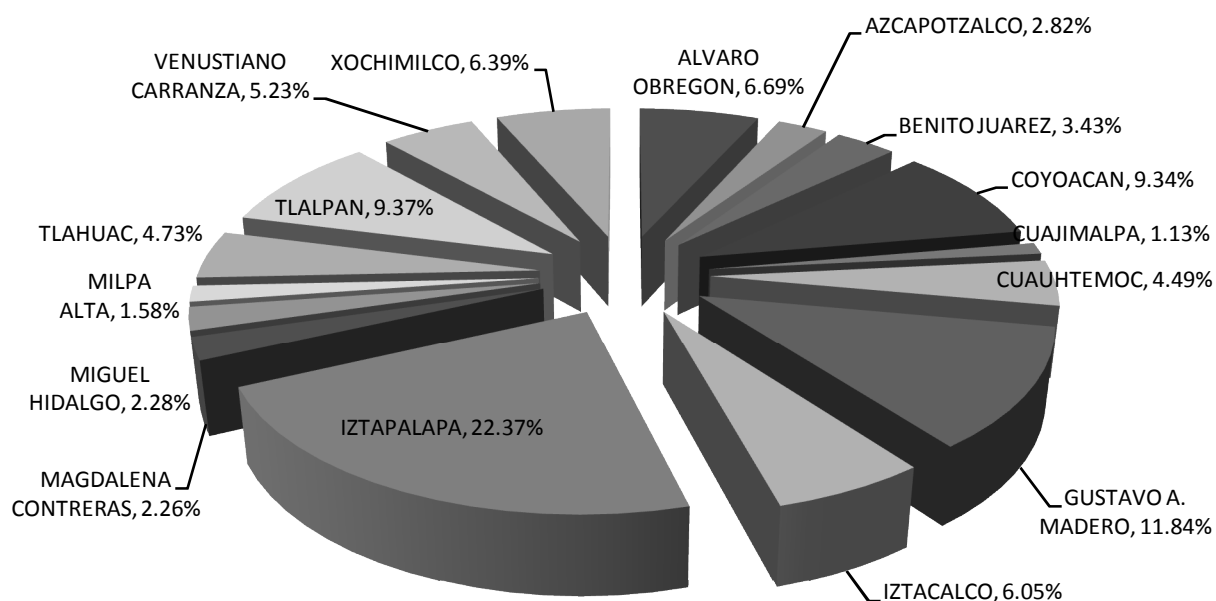

Fuente: Coordinación Ejecutiva del PREBU del Fideicomiso Educación Garantizada, 2014



En cuanto a las calificaciones obtenidas por los beneficiarios de nivel medio superior, éstos obtuvieron en su mayoría calificaciones que se situaron en el rango de 7.51 a 9.00 (54.47%), mientras que un 30.31% obtuvo calificaciones en el rango de 6.00 a 7.50 y un 15.22% de la población registró calificaciones de entre 9.01 a 10.0. En la Gráfica 6 se presenta la distribución por promedio de calificación obtenida.

**Cuadro 7. Beneficiarios por promedio del nivel medio**

PROMEDIO	ABRIL	MAYO	JUNIO	PROMEDIO
6.00 - 7.50	49,728	48,616	48,498	48,947
7.51 - 9.00	89,195	87,385	87,342	87,974
9.01 - 10.00	24,781	24,510	24,476	24,589
<b>Total general</b>	<b>163,704</b>	<b>160,511</b>	<b>160,316</b>	<b>161,510</b>

Fuente: Coordinación Ejecutiva del PREBU del Fideicomiso Educación Garantizada, 2014

**Gráfica 6. Beneficiarios por promedio de calificaciones de los beneficiarios de nivel medio superior**

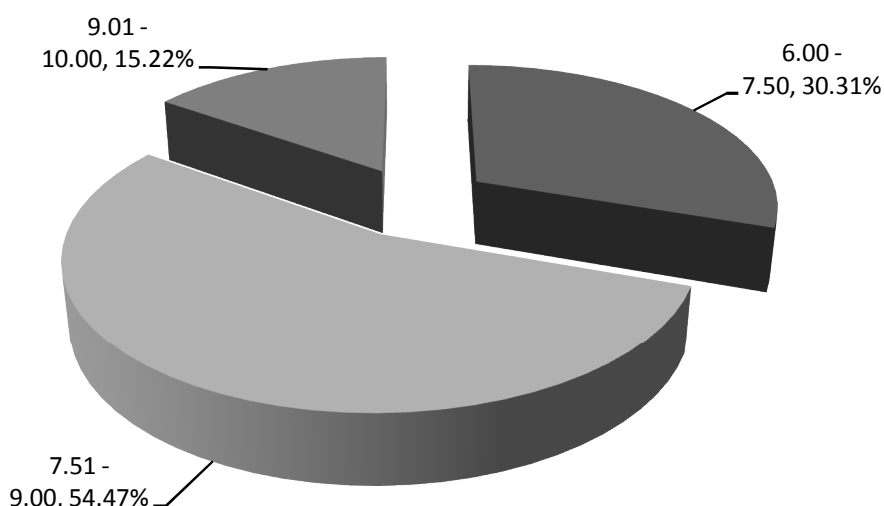

Fuente: Coordinación Ejecutiva del PREBU del Fideicomiso Educación Garantizada, 2014

La distribución del promedio de calificaciones obtenidas por los beneficiarios del Programa que estudian en el primer año del nivel superior se aprecia diferente del aprovechamiento obtenido en el nivel medio superior; más beneficiarios del programa *Universitarios Prepa Sí* obtienen calificaciones situadas en el rango de 7.51 a 9.00 con un 71.49%, mientras que el máximo rango (9.1 a 10) y el mínimo (6.0 a 7.5) concentran 21.43% y 7.08%, respectivamente (ver Gráfica 7).

**Cuadro 8. Beneficiarios por promedio de calificaciones de nivel superior**

PROMEDIO	ABRIL	MAYO	JUNIO	PROMEDIO
6.00 - 7.50	838	838	838	838
7.51 - 9.00	8,473	8,454	8,460	8,462
9.01 - 10.00	2,542	2,538	2,532	2,537
<b>Total general</b>	<b>11,853</b>	<b>11,830</b>	<b>11,830</b>	<b>11,838</b>

Fuente: Coordinación Ejecutiva del PREBU del Fideicomiso Educación Garantizada, 2014

**Gráfica 7. Distribución por promedio de calificaciones de beneficiarios de nivel superior**

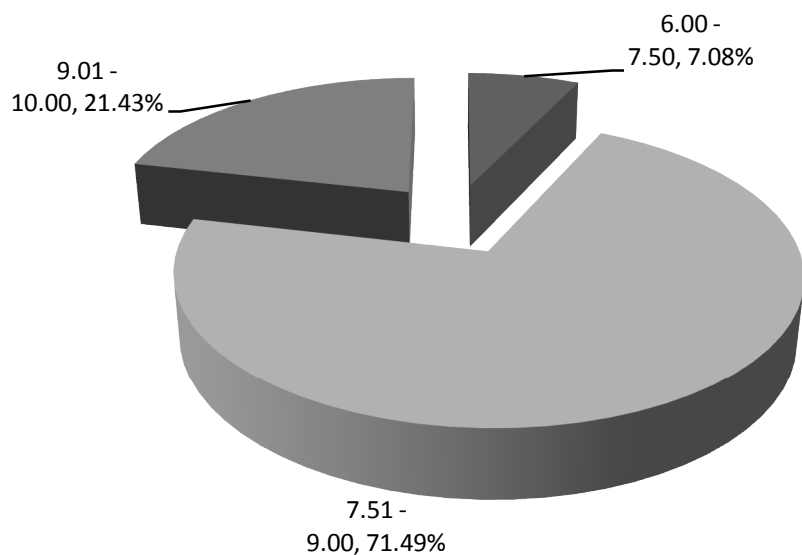

Fuente: Coordinación Ejecutiva del PREBU del Fideicomiso Educación Garantizada, 2014

En relación con la edad de los beneficiarios de nivel medio superior, en la distribución por grupo etario se observa una concentración en el rango de 15 a 18 años con un 86.98% de la población atendida. Este dato refleja la edad escolar de los beneficiarios de nivel medio superior; asimismo, el Programa atiende a personas mayores de 30 años (1.77%), en su mayoría registradas en los sistemas de educación abierta. Así, un 11.24% de los beneficiarios reporta edades entre los 19 y 30 años y un 0.01% de los beneficiarios registra edades menores a 15 años (ver Gráfica 8).

**Cuadro 9. Beneficiarios por grupo etario de nivel medio superior**

EDAD	ABRIL	MAYO	JUNIO	PROMEDIO
Menor de 15	6	5	5	5
15-18	142,065	139,523	139,885	140,491
19-30	18,708	18,115	17,645	18,156
Mayor de 30	2,925	2,868	2,781	2,858
<b>Total general</b>	<b>163,704</b>	<b>160,511</b>	<b>160,316</b>	<b>161,510</b>

Fuente: Coordinación Ejecutiva del PREBU del Fideicomiso Educación Garantizada, 2014

**Gráfica 8. Distribución por grupo etario de beneficiarios de nivel medio superior**

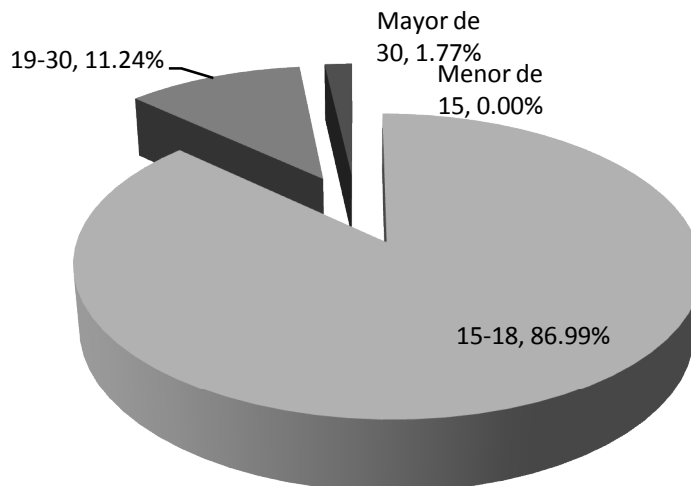

Fuente: Coordinación Ejecutiva del PREBU del Fideicomiso Educación Garantizada, 2014

Con respecto a la distribución de los beneficiarios por grupo etario del nivel superior, el Programa atiende en su mayoría a estudiantes en el rango de 19 a 30 años con 76.37%; en el rango de edad que va de los 15 a 18 años se atendió un 23.19%, mientras que la población de beneficiarios mayores de 30 años que estudian el primer año del nivel superior con apoyo del Programa *Prepa Sí* fue de sólo un 0.44% (ver Gráfica 9).

**Cuadro 10. Beneficiarios por grupo etario de nivel superior**

EDAD	ABRIL	MAYO	JUNIO	PROMEDIO
15-18	2,751	2,744	2,740	2,745
19-30	9,050	9,034	9,038	9,041
Mayor de 30	52	52	52	52
<b>Total general</b>	<b>11,853</b>	<b>11,830</b>	<b>11,830</b>	<b>11,838</b>

Fuente: Coordinación Ejecutiva del PREBU del Fideicomiso Educación Garantizada, 2014

**Gráfica 9. Distribución por grupo etario de los beneficiarios de nivel superior**

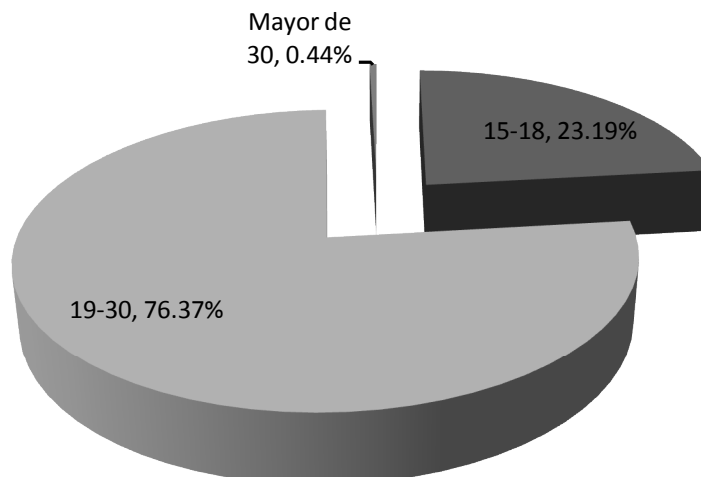

Fuente: Coordinación Ejecutiva del PREBU del Fideicomiso Educación Garantizada, 2014

En cuanto al género, los beneficiarios de nivel medio superior pertenecientes al género femenino se distribuyen con un 52.51%, mientras que el 47.49% de los beneficiarios son varones (ver Cuadro 11 y Gráfica 10).

**Cuadro 11. Beneficiarios por género de nivel medio superior**

EDAD	ABRIL	MAYO	JUNIO	PROMEDIO
Hombre	77,929	76,174	75,999	76,701
Mujer	85,775	84,337	84,317	84,810
<b>Total general</b>	<b>163,704</b>	<b>160,511</b>	<b>160,316</b>	<b>161,510</b>

Fuente: Coordinación Ejecutiva del PREBU del Fideicomiso Educación Garantizada, 2014

### Gráfica 10. Distribución por género de los beneficiarios de nivel medio superior

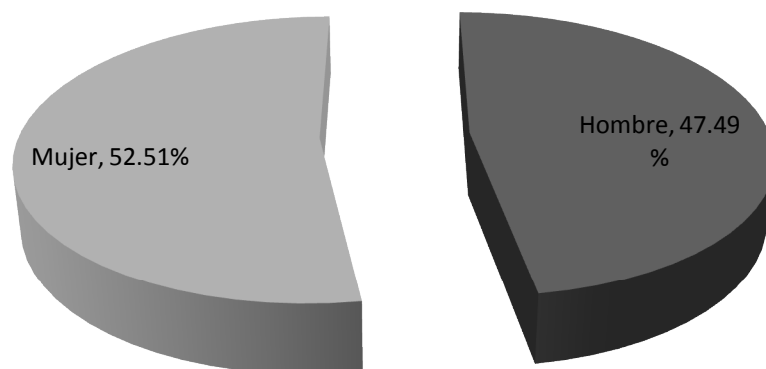

Fuente: Coordinación Ejecutiva del PREBU del Fideicomiso Educación Garantizada, 2014

La distribución por género de las y los beneficiarios que estudian el primer año de nivel superior reporta un 57.66% en lo que se refiere al género femenino y un 42.34% al masculino (ver Cuadro 12 y Gráfica 11).

### Cuadro 12. Beneficiarios por género de nivel superior

EDAD	ABRIL	MAYO	JUNIO	PROMEDIO
Hombre	5,020	5,009	5,008	5,012
Mujer	6,833	6,821	6,822	6,825
<b>Total</b>	<b>11,853</b>	<b>11,830</b>	<b>11,830</b>	<b>11,838</b>

Fuente: Coordinación Ejecutiva del PREBU del Fideicomiso Educación Garantizada, 2014

### Gráfica 11. Distribución por género de los beneficiarios de nivel superior

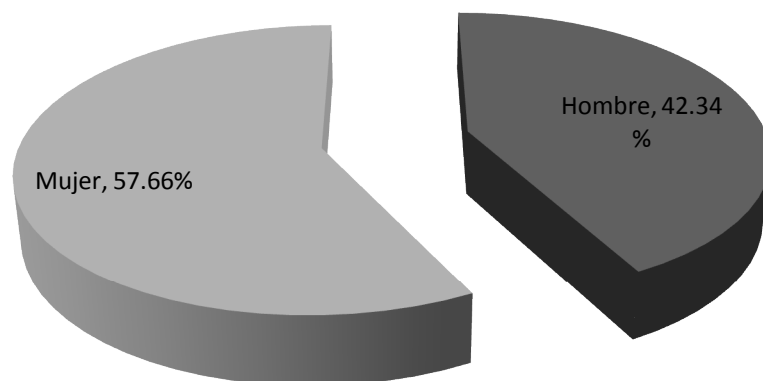

Fuente: Coordinación Ejecutiva del PREBU del Fideicomiso Educación Garantizada, 2014

### PRESUPUESTO 2014

Durante el periodo comprendido entre los meses de abril a junio de 2014 se ejerció un total de \$313,789,700<sup>1</sup> en otorgamiento de estímulos. La distribución por cada uno de los meses se muestra en el cuadro 13.

Cuadro 13. Presupuesto ejercido, abril-junio, 2014

MES	MONTO
ABRIL	107,377,900
MAYO	105,357,000
JUNIO	101,054,800
<b>TOTAL</b>	<b>313,789,700</b>

Fuente: Coordinación Ejecutiva del PREBU del Fideicomiso Educación Garantizada, 2014

### ESTRATEGIAS INSTRUMENTADAS

Para contribuir al cumplimiento de los objetivos del Programa, la Coordinación Ejecutiva del PREBU realizó las siguientes acciones:

#### Validación de bases de datos

En el mes de febrero se enviaron las bases de datos de los beneficiarios inscritos en este proceso de inscripción y reinscripción 2013-2014, a las diversas instituciones de educación media superior con las que Prepa Sí tiene vinculación, mismos que se enlistan a continuación:

<sup>1</sup> Incluye los pagos efectuados a “Coordinadores Prepa Sí” y “Promotores Prepa Sí”

**Cuadro 14. Instituciones a las que se les solicitó la validación de la base de datos**

<b>NOMBRE DE LA INSTITUCIÓN NIVEL MEDIO SUPERIOR</b>
Dirección General de Orientación y Servicios Educativos de la UNAM
Subdirección de Enlace Operativo en la DGETI (CETIS)
Dirección de Servicios Educativos en el IPN
Dirección General del Colegio de Bachilleres
Dirección de Educación a Distancia del Gobierno del Distrito Federal
Dirección del plantel %Reyes Heróles+de la Dirección General de Bachillerato
Dirección del plantel %Moisés Sáenz Garza+de la Dirección General de Bachillerato
Dirección del Centro Nacional de Desarrollo de Talentos Deportivos y Alto Rendimiento (CNAR)
Dirección de Sistemas Abiertos de la Dirección General de Bachillerato
Instituto de Educación Media Superior
Escuela Nacional de Biblioteconomía y Archivonomía
Escuela Nacional de Entrenadores Deportivos
Dirección General de Educación Superior Tecnológica
Escuela Nacional para Maestras de Jardín de Niños
Escuela Normal de Especialización
Rectoría de la Universidad Autónoma de la Ciudad de México
Dirección de Servicios Educativos del Instituto Nacional de Bellas Artes
Rector de la Universidad Pedagógica Nacional
Rector General de la Universidad Autónoma Metropolitana
Dirección de la Benemérita Escuela Nacional de Maestros (BENM)
Escuela Superior de Educación Física
ENAH
Escuela de Enfermería del Siglo XXI
Dirección de la Escuela Normal Superior de México
Escuela de Enfermería de la Secretaría de Salud del D.F.
Dirección de la Escuela Superior de Rehabilitación
Rector de la Universidad Abierta y a Distancia de México

Fuente: Dirección de Control de la Coordinación Ejecutiva del PREBU del Fideicomiso Educación Garantizada, 2014

Lo anterior para su correspondiente validación y confirmación de la información proporcionada por los beneficiarios del programa.

## ACTIVIDADES RELEVANTES

### Vinculación con Instituciones de Educación Media Superior

Durante los meses de abril-junio del 2014 se mantuvo comunicación permanente con autoridades de las diferentes instituciones educativas. En este sentido, es de destacar el gran esfuerzo de vinculación que se ha realizado con el Colegio Nacional de Educación Profesional Técnica, lo cual ha posibilitado desarrollar reuniones de coordinación institucional entre enlaces operativos de los 27 planteles y los enlaces correspondientes del PREBU, en las que hemos informado sobre la convocatoria 2014-2015 de %Prepa Sí+, así como se han establecido pautas de coordinación sobre las actividades en comunidad de nuestro Programa.

### Convenio de colaboración CONALEP-FIDEGAR

El 16 de junio se firmó finalmente el Convenio de Colaboración entre el Colegio Nacional de Educación Profesional Técnica y el Fideicomiso Educación Garantizada. Dicho convenio establece las bases de colaboración para fortalecer la instrumentación del Programa, mediante el intercambio y validación de información de los beneficiarios del CONALEP para agilizar y asegurar la entrega de los estímulos que otorga dicho Programa así como promover su participación en actividades en comunidad.

En el periodo que se informa se realizaron las siguientes visitas a autoridades de los diferentes sistemas educativos:

FECHA	SISTEMA EDUCATIVO	ASISTENTES POR PARTE DE LOS SISTEMAS EDUCATIVOS	ASISTENTES POR PARTE DE PREBU	TEMAS DE LA REUNIÓN
27 mayo	CETIS	Lic. Elfega Osorio	Mariana Perla Rojas, Dir. de Control y Rosalía Tostado, Coord. Interinst.	Seguimiento Prepa Sí y Actividades en comunidad
28 mayo	IPN Incubadora	Lic. Juan Alberto González Piñón, Director del Centro de Incubación	Mariana Perla Rojas, Dir. de Control	Actividades en comunidad
28 mayo	CONALEP	Mtra. Silvia Alejandra Guzmán, Coordinadora de la Unidad DF	Mariana Perla Rojas, Dir. de Control	Seguimiento Prepa Sí (Zona Norte)
29 mayo	CONALEP	Mtra. Silvia Alejandra Guzmán, Coordinadora de la Unidad DF	Mariana Perla Rojas, Dir. de Control	Seguimiento Prepa Sí (Zona Sur)
2 junio	CONALEP	Mtra. Silvia Alejandra Guzmán, Coordinadora de la Unidad DF	Mariana Perla Rojas, Dir. de Control	Actividades en comunidad (SEDECO)
5 junio	CETIS	Lic. Verónica Marquet y Elfega Osorio y 3 directores de plantel.	Mariana Perla Rojas, Dir. de Control	Actividades en comunidad (SEDECO y SEDEREC)
6 junio	CONALEP	Mtra. Silvia Alejandra Guzmán, Coordinadora de la Unidad DF	Mariana Perla Rojas, Dir. de Control	Actividades en comunidad (SEDEREC)
11 junio	CONALEP	Mtra. Silvia Alejandra Guzmán, Coordinadora de la Unidad DF y Lic. Cuauhtémoc Santiago Jaime.	Mariana Perla Rojas, Dir. de Control, Luis Meneses Dir. Gral. de FIDEGAR y Alfredo Domínguez Coord. PREBU	Actividades en comunidad (SEDEREC)



FECHA	SISTEMA EDUCATIVO	ASISTENTES POR PARTE DE LOS SISTEMAS EDUCATIVOS	ASISTENTES POR PARTE DE PREBU	TEMAS DE LA REUNIÓN
12 junio	COLBACH	Mtra. Susana Justo, Secretaria General y 5 coordinadores regionales.	Mariana Perla Rojas, Dir. de Control	Seguimiento Prepa Sí y Actividades en comunidad (SEDECO)
18 junio	IPN	Lic. María Luisa Ward, Directora de Servicios Estudiantiles.	Mariana Perla Rojas, Dir. de Control	Seguimiento Prepa Sí
23 junio	UNAM	Dra. Elisa Celis Barragán, Directora General de Orientación y Servicios Educativos e Ing. Rosendo Servín, Jefe en Servicios Educativos.	Mariana Perla Rojas, Dir. de Control y Alfredo Domínguez, Coord. Ejec. PREBU	Seguimiento Prepa Sí
25 junio	IEMS	Lic. Myrna González, Jefa de Unidad en Servicios Estudiantiles.	Mariana Perla Rojas, Dir. de Control y Rosalía Tostado	Actividades en comunidad (SEDECO)

### ACTIVIDADES EN COMUNIDAD

El vínculo con las instituciones gubernamentales es fundamental para la realización de las actividades en comunidad de nuestros beneficiarios, en este segundo trimestre destacan las siguientes actividades impulsadas en coordinación con ellas:

#### Secretaría de Salud del Distrito Federal

En el mes de enero, la Secretaría de Salud donó 500,000 preservativos al programa Prepa Sí, los que se obsequian entre los jóvenes en las diferentes actividades en comunidad realizadas en las 16 delegaciones.

#### Beneficiarios Prepa Sí con Kasparov

En colaboración con la Secretaría de Educación del Gobierno del Distrito Federal (SEDU) y la "Fundación Kasparov de Ajedrez para Iberoamérica", el día 2 de abril del año en curso se llevaron a cabo dos eventos en los que estuvo presente el campeón mundial de ajedrez Garry Kasparov, como una acción relevante para impulsar el ajedrez entre los jóvenes beneficiarios. En el primer evento realizado en el "Ex templo de Corpus Christi" ubicado en el Centro Histórico de la Ciudad de México, Kasparov sostuvo una charla con 200 beneficiarios que promueven el ajedrez en Prepa Sí, acompañado de la Secretaria de Educación, Mara Robles Villaseñor, el titular del DIF-DF, Gamaliel Martínez Pacheco y el Director General del FIDEGAR.

#### Beneficiarios Prepa Sí versus Kasparov

Posteriormente, a las 13 horas, se realizó un segundo evento con Kasparov en el Palacio del Ayuntamiento del Gobierno del Distrito Federal, ante la presencia del Jefe de Gobierno, Dr. Miguel Ángel Mancera, en este acto, 10 beneficiarios de Prepa Sí, tuvieron la oportunidad de jugar una partida con el campeón mundial de ajedrez, quien les autografió el tablero de ajedrez que en ese acto el Jefe de Gobierno les regaló a cada uno de los jugadores de Prepa Sí.

#### Jóvenes emprendedores Prepa Sí

En colaboración con la Secretaría de Desarrollo Económico del Distrito Federal y Gallup, Prepa sí concluyó en los meses de abril y mayo pasado la primera etapa del **Proyecto Jóvenes Emprendiendo en la Ciudad**, la cual consistió en la aplicación de un examen con el que se

mide el nivel de potencial empresarial de los beneficiarios al Programa Prepa Sí, así como la impartición de un taller sobre los resultados de dicho test.

La Dirección de Control, apoyada por las Direcciones Zona Norte y Zona Sur, dio seguimiento a las reuniones de coordinación interinstitucional que se llevaron a cabo en el periodo que se informa, entre la Secretaría de Desarrollo Económico y las empresas Gallup y ProEmpleo, participantes en dicho proyecto.

Cabe señalar que se aplicaron **5,380** test por la Consulta Gallup y se llevaron a cabo **457** talleres a Jóvenes pertenecientes al Programa de Estímulos para el Bachillerato Universal.

Los resultados de los exámenes fueron entregados a Fundación ProEmpleo para dar inicio a la etapa de impartición del *Taller Emprende* a 3,000 jóvenes, proporcionándoles las herramientas y conocimientos que les permitirán desarrollar y potenciar sus habilidades y capacidades empresariales, con el propósito de que sean capaces de crear un proyecto de negocios.

#### **Firma de Convenio con la Secretaría de Cultura del Distrito Federal**

El 27 de junio pasado, en el Archivo Histórico de la Ciudad de México que la Secretaría de Cultura del Gobierno del Distrito Federal y el Fideicomiso Educación Garantizada signaron un Convenio Marco de Colaboración con el objeto de conjugar esfuerzos, en el diseño e instrumentación de programas y talleres en materia de actividades en comunidad, en lo que respecta al eje temático de arte y cultura dentro del Programa de Estímulos para el Bachillerato Universal *Prepa Sí*.

#### **Avance del programa de Huertos Estudiantiles SEDEREC-FIDEGAR**

En el periodo que se informa, una vez seleccionados los planteles participantes en el proyecto de "Huertos estudiantiles", se realizaron reuniones informativas con autoridades del CONALEP, CETIS, IEMS y COLBACH para convocar a los planteles a participar en este proyecto. Este esfuerzo tiene como objetivo instalar 10 huertos-invernaderos en igual número de planteles de nivel medio superior, para promover la "agricultura urbana", entre las y los estudiantes de bachillerato. En el espacio de dichos huertos se promoverá el aprendizaje de las técnicas de cultivo urbano en espacios pequeños; este tipo de cultivo se hace de manera completamente orgánica, es decir, sin la utilización de pesticidas ni fertilizantes químicos y con la implementación de un sistema de "riego por goteo", técnicas que son amigables con el medio ambiente y ayudan en su conservación.

Esta actividad también fortalece las actividades en comunidad no tan sólo en materia de medio ambiente, sino también en el tema de salud, ya que una vez instalados estos invernaderos, se capacita a los alumnos en aspectos fundamentales como es el de alimentación sana, con el cultivo y preparación de hortalizas para que esto pueda ser replicable en los hogares de los alumnos.

#### **Prepa Sí promueve el empleo juvenil**

Durante mayo y junio del año en curso se llevaron a cabo reuniones con funcionarios de la Secretaría del Trabajo y Fomento al Empleo del Distrito Federal, para acordar las actividades conjuntas orientadas hacia el eje de Economía Solidaria con el objetivo de abrir una posibilidad

de empleo para los jóvenes beneficiarios de Prepa Sí en estrecha coordinación con esta Secretaría, programándose así las "**Jornadas de capacitación de habilidades para el empleo**", con el objetivo de dotar a los beneficiarios de herramientas que les permitan, encontrar y elegir un empleo digno, de acuerdo a sus capacidades y proyecto de vida. La Secretaría del Trabajo y Fomento al Empleo del Distrito Federal se comprometió a realizar tres talleres de capacitación en el mes de julio, dirigido a beneficiarios de los últimos semestres y a impulsar "Jornadas de contratación" con Prepa Sí, en la que vincularán a empresas que contraten a jóvenes en empleos dignos.

Las capacitaciones abordarán temas prácticos para la solicitud de empleo, como la elaboración de un currículum, la selección del empleo a conseguir, así como el análisis de las competencias y del perfil del solicitante. adicionalmente, se les capacita para la entrevista de trabajo y la importancia de la imagen y la actitud que se debe tener, entre otros temas.

#### **Resumen de Firma de Convenios en el trimestre Abril-Junio 2014.**

Institución	Convenio	Fecha de firma
Secretaría de Cultura del DF	Convenio de colaboración	27 de junio de 2014
Colegio Nacional de Educación Profesional Técnica	Convenio de colaboración	16 de junio de 2014
Secretaría de Desarrollo Rural y Equidad para las Comunidades	Convenio de colaboración	6 de mayo de 2014

*Convenios suscritos en el trimestre jul-sept*

#### **Prepa Sí promueve guías juveniles de museos**

En este periodo se dio continuidad al programa "Guías de Museos Prepa Sí" en coordinación con el Instituto Nacional de Antropología e Historia (INAH) en el que los beneficiarios tienen la oportunidad de participar en alguno de los museos en los que se lleve a cabo el curso de capacitación y de este modo conocer algunas salas del museo de su interés, recorrerlas y conocer la historia, piezas y exposiciones que alberga el recinto cultural, para que los jóvenes capacitados ofrezcan una visita guiada a sus compañeros.

El mes de abril finalizaron los cursos de capacitación para **Í Guías de Museos Prepa Sí** en el **Museo Ex Convento de Culhuacan** en el que se contó con la participación de 26 beneficiarios, mismos que al finalizar el curso ofrecieron su primera visita guiada a **40** beneficiarios del programa en el **Í Día Internacional de los Museos** el 18 de mayo del presente año.

Asimismo, en el **Museo Nacional de las Culturas** se inicio un periodo de capacitación en el mes de mayo, al cual asistieron **36** beneficiarios que tomaron y concluyeron dicho curso en tiempo y forma, por lo que actualmente se encuentran programando visitas guiadas en las que puedan participar sus compañeros, lo que se realizará a partir de las vacaciones escolares de julio y agosto del año en curso.

## Validaciones de Museos

La Dirección de Control se encarga de monitorear y dar seguimiento a la validación de las actividades en comunidad de los beneficiarios que visitan los diferentes museos con los que el programa tiene relación. Es decir cada beneficiario que visita los museos puede depositar su validación en una urna de acrílico instalada por el Programa, que se encuentra dentro de cada uno de los 43 museos con los que se coordina Prepa Sí.

Cada mes se visitan los museos y se recogen las validaciones, que depositan los beneficiarios que visitan los recintos en el transcurso del mes. A continuación se muestra una tabla que contiene la información correspondiente del 1° de abril al 30 de junio del presente año en el que se obtuvieron un total de **2935** validaciones:

NOMBRE DEL MUSEO.	No. VALIDACIONES ABRIL	No. VALIDACIONES MAYO	No. VALIDACIONES JUNIO
Antiguo Colegio de San Ildefonso	91	108	40
Centro Cultural Ollin Yoliztli	6	12	7
Museo del Palacio Nacional	85	44	10
Centro Nacional de las Artes	21	4	7
Galería de Arte de la SHCP	69	42	24
Palacio de la Autonomía	23	10	12
Museo José Luis Cuevas	2	15	16
Museo Casa de Carranza	38	4	5
Museo Soumaya Plaza Loreto	9	10	13
Museo soumaya Plaza Carso	30	10	25
Museo del Caracol	20	16	17
Museo Nacional de Historia	7	17	8
Museo Rufino Tamayo	110	12	3
Museo Nacional de las Intervenciones	136	97	42
Museo Diego Rivera	2	5	76
Museo de los Ferrocarrileros	18	21	4
Museo de Calzado El Borceguí	12	12	7
Museo Panteón de San Fernando	2	5	4
Museo Nacional de la Revolución	4	1	16
Museo del Estanquillo	13	10	15
Museo de Arte Moderno	7	10	1
Museo Nacional de Arte	11	7	11
Museo Casa del Lago UNAM	67	46	3
Museo del Arzobispado	16	2	115
Museo Archivo de la Fotografía	15	5	26
Centro Cultural de España en México	7	126	17
Museo Nacional de las Culturas	190	46	76
Museo Nacional de San Carlos	107	12	17
Antiguo Colegio de Medicina	10	6	25

NOMBRE DEL MUSEO.	No. VALIDACIONES ABRIL	No. VALIDACIONES MAYO	No. VALIDACIONES JUNIO
MUTEC	14	7	36
Museo del Chopo	10	3	12
Museo del Carmen	10	9	8
Museo de la Ciudad de México	8	6	4
Museo Universitario Tlatelolco	2	21	0
Museo Nacional de Bellas Artes	96	16	22
Museo de Sitio Cuicuilco	12	8	0
Museo Interactivo de Economía	11	8	0
Orquesta Filarmónica de la Ciudad de México	8	1	11
Ex Teresa Arte Actual	21	0	6
Casa de la Primera Imprenta de América	27	0	10
Museo Nacional de Antropología	30	3	10
Subtotal	1377	797	761
TOTAL TRIMESTRE	2935		

### Prepa Sí por los valores de Tolerancia y No Discriminación

Como parte de las actividades del eje temático de arte y cultura, del 27 de mayo al 27 de junio de 2014 se llevaron a cabo visitas al Museo de Memoria y Tolerancia de la Ciudad de México por parte de los beneficiarios de Prepa Sí, provenientes de las 16 delegaciones del Distrito Federal, contando con una asistencia de **561** beneficiarios; esta actividad tiene como objetivo difundir la importancia de valores como la tolerancia, la no violencia y los derechos humanos, para crear conciencia a través de la memoria histórica, así como sensibilizar a las y los beneficiarios sobre los riesgos que puede acarrear la indiferencia social, la discriminación y la violencia, y motivar un sentido de responsabilidad, respeto y conciencia entre éstos.

### Prepa sí te lleva al único Museo de Economía Interactivo del Mundo

Como parte de las actividades del eje de economía solidaria, del 10 de junio al 27 de junio de 2014 se llevaron a cabo visitas al Museo Interactivo de Economía (MIDE), por parte de beneficiarios provenientes de las 16 delegaciones del Distrito Federal, contando con una asistencia de **328** beneficiarios; en este Museo se aprenden temas básicos de economía, consumo responsable, sustentabilidad, así como temas de finanzas públicas y personales.

### "Primer Encuentro de Mujeres Prepa Sí": Promoviendo la equidad de género.

El día 5 de abril se llevó a cabo en las instalaciones del Centro Cultural Universitario Tlatelolco y en la Plaza de las Tres Culturas, el **primer Í Encuentro de Mujeres Jóvenes Prepa Sí** con el objetivo de visibilizar la problemática que viven las mujeres jóvenes en su vida cotidiana y expresarlas en un primer foro de discusión y análisis donde concurren alrededor de 673 beneficiari@s de todas las Delegaciones del Distrito Federal; esto como parte de las actividades en comunidad del eje transversal de **%Equidad de Género+del PREBU.**

Cabe destacar que esta actividad se planeó y realizó con una metodología participativa, en la que l@s principales actores fueron los jóvenes. Previamente a la realización de este acto, se

llevaron a cabo 8 reuniones preparatorias con aproximadamente 80 beneficiari@s, a quienes se hizo una convocatoria abierta; en estas sesiones l@s jóvenes participantes conocieron de temas como: equidad de género, salud sexual y reproductiva, derechos humanos, empoderamiento femenino, entre otros. En dicho encuentro tuvimos el apoyo, entre otras organizaciones de la sociedad civil, de especialistas de la A.C. "MEXFAM", que se dedica a difundir estos temas entre la población.

### **Remate de Libros**

Como parte de las actividades realizadas en coordinación con la Secretaría de Cultura del Distrito Federal, del 13 al 20 de abril pasado se llevó a cabo el Octavo Gran Remate de Libros en el Auditorio Nacional de México al que asistieron aproximadamente 400 jóvenes, quienes realizaron actividades como la lectura colectiva, recorrido por las instalaciones del remate y levantamiento de encuestas al público visitante; asimismo se instaló un módulo informativo de Prepa Sí.

### **Foro ¡Vive tu Sexualidad Plenamente!**

El 09 de abril, como parte de las actividades en comunidad que realizan los beneficiarios de Prepa Sí, orientadas al eje de Salud, se llevó a cabo en las instalaciones del Foro Polanco el evento denominado: *¡Vive tu Sexualidad Plenamente!*, organizado por *Universal Thinking Forum*, en lo que fue un encuentro de especialistas sobre sexualidad, en el que los mitos, tabúes excesos y limitaciones de la sociedad actual fueron tratados desde perspectivas científicas y humanistas. Los organizadores del evento obsequiaron las entradas a los beneficiarios Prepa Sí, el cual contó con la asistencia de 256 beneficiarios de Prepa Sí.

### **Taller de Teatro Prepa Sí**

Durante los meses de mayo a junio del año en curso se realizaron de cinco *Talleres de Teatro* en las cinco regiones del PREBU (norte, oriente, centro, sur y poniente), con una participación en promedio de 30 beneficiarios en diferentes espacios. Dicha actividad se inscribe dentro del programa de trabajo de Actividades en Comunidad del eje temático de Arte y Cultura y tiene como objetivo el desarrollo de habilidades escénicas y la formación de promotores culturales.

### **Entrega de reconocimientos Taller de Teatro Callejero**

El sábado 12 de abril concluyó el proceso de "Teatro Callejero" con la entrega de reconocimientos a los 78 jóvenes que concluyeron su capacitación en teatro por parte de "Teatro Ensemble", compañía independiente contratada por el Instituto Electoral del Distrito Federal (IEDF) para beneficiar a jóvenes de Prepa Sí en temas de teatro con problemáticas de participación ciudadana. Dichos talleres iniciaron el 8 de febrero y concluyeron el 29 de marzo del año en curso con una presentación en la Plaza de Santo Domingo.

### **Encuentros juveniles sobre ejes temáticos.**

Como parte del proceso participativo que impulsa Prepa Sí a través de sus ejes temáticos, en el mes de junio de 2014 se llevaron a cabo 7 encuentros juveniles, cada uno sobre un eje temático específico, en los que los beneficiarios asistentes realizaron propuestas de actividades en comunidad de acuerdo a sus intereses e inquietudes. A continuación un breve resumen de la participación en ellos:

### **Segundo Encuentro de Economía Solidaria Prepa Sí**

En Villa Olímpica el pasado 28 de junio de 2014 se llevó a cabo el Segundo Encuentro de Economía Solidaria Prepa Sí, al cual asistieron **550** beneficiarios del programa; en dicho evento se establecieron 16 mesas de trabajo, en las que los beneficiarios desarrollaron propuestas de actividades en comunidad para este próximo ciclo escolar en torno a los temas de: trueque juvenil, gratiferias, consumo responsable y emprendedurismo juvenil.

### **Segundo Encuentro de Participación Juvenil Prepa Sí**

El 21 de junio del año en curso, se reunieron **418** coordinadores, promotores y beneficiarios del Programa Prepa Sí en el Segundo Encuentro de Participación Juvenil, realizado en el plantel de la Dirección General de Bachillerato "Moisés Saenz Garza" ubicado en la Delegación Miguel Hidalgo, en el cual se instalaron 4 mesas de trabajo: a) Liderazgo, principios y valores del Programa Prepa Sí, b) Tercera consulta Juvenil y campaña por los derechos de los jóvenes, c) Redes Sociales ¿Cómo participar? y d) Prepa Sí, en solidaridad con los niños y los adultos mayores.

### **Segundo Encuentro de Arte y Cultura Prepa Sí**

El 14 de junio pasado se llevó a cabo el 2º Encuentro de Arte y Cultura Prepa Sí, al que asistieron **600** beneficiarios del Programa de toda la Ciudad, iniciando con la participación del Cuarteto de Cuerdas del Centro Cultural Ollin Yoliztli. En dicho encuentro se llevaron a cabo mesas de trabajo en las que los jóvenes hicieron sus propuestas de actividades en comunidad para el segundo semestre del año. El cierre del encuentro se vistió de gala con la presencia de la Orquesta Sinfónica de la Delegación Magdalena Contreras. Los temas que se discutieron fueron: expresión musical, lectura, arte urbano y teatro. Este acto se llevó a cabo en el plantel del IEMS "Ricardo Flores Magón", ubicado frente al Estadio Azteca.

### **Segundo Encuentro de Deporte y Recreación Prepa Sí**

El 7 de Junio de 2014 se realizó el 2º Encuentro de Deporte y Recreación de Prepa Sí en el Deportivo El Plan Sexenal, de la Delegación Miguel Hidalgo, en el que se planearon diversas actividades a realizar a partir del mes de julio de 2014, entre ellas basquetbol, futbol, "tochito", atletismo, carreras y paseos en bici; cabe destacar que en este encuentro participaron 606 beneficiarios.

### **Segundo Encuentro de Salud Prepa Sí**

El sábado 7 de junio se llevó a cabo el Segundo Encuentro de Salud Prepa Sí, al que asistieron **550** jóvenes beneficiarios, los que participaron en 4 mesas de trabajo sobre salud sexual, salud alimenticia, salud mental y prevención de adicciones. En cada una se elaboraron propuestas de actividades en comunidad para el segundo semestre del año, contando con la participación de la Secretaría de Salud del Gobierno de la Ciudad de México y el Instituto para la Atención y Prevención de las Adicciones en la Ciudad de México (IAPA).

### **Segundo Encuentro de Medio Ambiente Prepa Sí**

El sábado 14 de junio se llevó a cabo el 2º Encuentro de Medio Ambiente Prepa Sí, al cual se dieron cita 500 beneficiarios del Programa; el evento se enfocó en la elaboración de propuestas de trabajo para este segundo semestre de 2014, las mesas se dividieron en dos grandes temas: agua y huertos urbanos.

## **Segundo Encuentro de Ciencia y Tecnología Prepa Sí**

El pasado 21 de junio se llevó a cabo el 2º Encuentro de Ciencia y Tecnología Prepa Sí al cual acudieron **400** beneficiarios, estableciéndose mesas en las que los beneficiarios plasmaron y aportaron nuevas ideas y propuestas sobre las actividades a realizar dentro del eje de Ciencia y Tecnología, como visitas a museos, lectura de textos científicos, difusión y promoción de la ciencia y la tecnología y realización de ferias científicas en sus planteles.

### **Formación para prevenir y enfrentar adicciones:**

En el periodo que se informa, se realizaron 3 talleres sobre prevención de adicciones impartida por psicólogos de la Dirección de Promoción de la Salud de la Secretaría de Salud del Distrito Federal. Dichos talleres se denominan "Actúa sanamente sin adicciones", en la que participaron 134 beneficiarios de las delegaciones Benito Juárez, Coyoacán, Gustavo A. Madero, Iztapalapa, Milpa Alta, Tláhuac, Tlalpan y Xochimilco.

Así mismo, en dicho periodo se llevó a cabo la capacitación sobre Salud Sexual impartida por psicólogos de la Dirección de Promoción de la Salud de la Secretaría de Salud del Distrito Federal, con 4 talleres con el tema: "Formación de facilitadores en temas de salud sexual y reproductiva", en la que participaron 177 beneficiarios de las delegaciones Álvaro Obregón, Cuajimalpa, Iztapalapa, Magdalena Contreras, Milpa Alta, Tláhuac, Tlalpan y Xochimilco.

### **Segunda Consulta Juvenil Prepa Sí**

A principios del mes de abril de 2014, se llevó a cabo la promoción y difusión de la Segunda Consulta Juvenil Prepa Sí, la cual se desarrolló entre los días 9 y 11 del mismo mes y que tuvo como temática los derechos de las y los jóvenes. La participación total fue de 15,649 jóvenes, beneficiarios del Programa. Destacándose los siguientes aspectos: a) el 48% de las y los participantes consideran que el derecho a la salud es el más importante, por sobre otros derechos como el derecho a una vida digna, o el derecho a fortalecer las identidades juveniles, b) asimismo se concluye que el espacio donde se les facilita más el ejercicio de sus derechos es en el ámbito familiar, con 46.53 % del total de participantes, mientras que, c) el 45.17 % opina que el espacio donde se les dificulta más el ejercicio de sus derechos es en la comunidad.

### **Cierre de Actividades en Comunidad ciclo 2013-2014**

Durante el mes de mayo y junio del año en curso se realizaron los cierres delegacionales de actividades en comunidad del ciclo 2013-2014 en 8 distintos espacios públicos: el Deportivo Azcatl Paqui en Azcapotzalco; el Parque Pilares de Benito Juárez; en Coyoacán, el Parque Culhuacanes; el Parque Morelia ubicado en Cuauhtémoc; el Bosque de Aragón en la Delegación Gustavo A. Madero; el Ex Lago de la U.H. Infonavit Iztacalco; la Explanada de la Delegación Miguel Hidalgo y el Centro Cultural Venustiano Carranza, en las que conjuntamente participaron casi dos mil beneficiarios.

### **Segundo Torneo Estatal de Ajedrez Prepa Sí**

De manera sistemática se continuó con las jornadas de ajedrez con 1,752 participantes; en abril se ejecutaron las eliminatorias regionales de ajedrez tanto de la Región poniente, Oriente y Sur para llegar a la Final Zonal Sur el 26 de abril. Antes de la final, diversas Delegaciones de la Zona Sur llevaron a cabo sus certámenes internos de clasificación.



Asimismo, el 3 de mayo del presente año se llevó a cabo la Final Estatal de Ajedrez en la Plaza Tlaxcoaque del Centro Histórico de la Ciudad de México, con la participación de 150 asistentes provenientes de las 16 Delegaciones de la Ciudad, en la que se entregaron 9 tabletas electrónicas a los tres primeros ganadores de las tres distintas categorías.

### **Círculos de Lectura**

En lo que respecta al fomento a la lectura el Programa continuó con la conformación de Círculos Juveniles de Lectura, que en 73 jornadas, conjuntaron a 1,175 asistentes, de las 16 Delegaciones del Distrito Federal.

### **Feria por la Equidad en Zona Norte**

Finalmente destaca la participación de las y los beneficiarios en la organización y difusión de la temática de equidad de género y de la promoción de la equidad mediante la realización de la primera Feria por la Equidad de las y los Jóvenes realizada en la explanada de la Delegación Venustiano Carranza, efectuada el día 17 de mayo, en donde se contó con una asistencia de 747 beneficiarios de las delegaciones que integran la Zona Norte del Programa.

### **Ferias de Ciencia y Tecnología**

Durante el periodo que se informa, se realizaron cuatro ferias delegacionales de Ciencia y Tecnología, que conllevaron la participación de 626 jóvenes.

### **Prepa Más**

En las Delegaciones Xochimilco, Tláhuac, Cuajimalpa, Álvaro Obregón, Gustavo A. Madero, Venustiano Carranza, Benito Juárez, Miguel Hidalgo, Coyoacán y Azcapotzalco se continuó con actividades de Prepa Más, que consiste en apoyar a los alumnos de secundaria a presentar su examen de admisión a Bachillerato de manera preparada y eficiente.

### **Validaciones de Actividades en Comunidad**

En el periodo que comprende del 1° de abril al 30 de junio de 2014 se recibieron un total de validaciones, por parte de beneficiarios Prepa Sí, las cuales se detallan a continuación:

**Actividades en Comunidad Zona Norte**  
**Concentrado de Validaciones Recabadas por Delegación y Eje Temático**

Delegación / Eje Temático	Validaciones
<b>Azcapotzalco</b>	<b>5,884</b>
Arte y Cultura	496
Ciencia y Tecnología	205
Deporte y Recreación	2,415
Economía Solidaria	218
Medio Ambiente	68
Participación Juvenil	1,928
Salud	554
<b>Benito Juárez</b>	<b>2,973</b>
Arte y Cultura	228
Ciencia y Tecnología	117
Deporte y Recreación	426
Economía Solidaria	137
Medio Ambiente	204
Participación Juvenil	1,628
Salud	233
<b>Coyoacán</b>	<b>11,034</b>
Arte y Cultura	2,372
Ciencia y Tecnología	41
Deporte y Recreación	4,841
Economía Solidaria	88
Medio Ambiente	157
Participación Juvenil	3,103
Salud	432
<b>Cuauhtémoc</b>	<b>6,008</b>
Arte y Cultura	1,965
Ciencia y Tecnología	211
Deporte y Recreación	1,572
Economía Solidaria	184
Medio Ambiente	421
Participación Juvenil	1,054
Salud	601
<b>Gustavo A. Madero</b>	<b>29,905</b>
Arte y Cultura	3,330
Ciencia y Tecnología	1,419
Deporte y Recreación	8,521
Economía Solidaria	1,078
Medio Ambiente	2,262
Participación Juvenil	6,946
Salud	6,349

<b>Iztacalco</b>	<b>5,582</b>
Arte y Cultura	1,105
Ciencia y Tecnología	327
Deporte y Recreación	2,147
Economía Solidaria	107
Medio Ambiente	483
Participación Juvenil	697
Salud	716
<b>Miguel Hidalgo</b>	<b>2,616</b>
Arte y Cultura	715
Ciencia y Tecnología	353
Deporte Y Recreación	549
Economía Solidaria	150
Medio Ambiente	44
Participación Juvenil	615
Salud	190
<b>Venustiano Carranza</b>	<b>3,401</b>
Arte y Cultura	534
Ciencia y Tecnología	95
Deporte y Recreación	862
Economía Solidaria	33
Medio Ambiente	127
Participación Juvenil	888
Salud	862
<b>TOTAL</b>	<b>67,403</b>

**Actividades en Comunidad Zona Norte**  
**Concentrado de Validaciones Recabadas por Delegación y Sede en la que se realizaron.**

Delegación / Sede	Validaciones
<b>Azcapotzalco</b>	<b>5,884</b>
Consulta Juvenil	1,287
Espacio Público	3,097
Otra Sede	606
Plantel	894
<b>Benito Juárez</b>	<b>2,973</b>
Consulta Juvenil	246
Espacio Público	1,736
Otra Sede	341
Plantel	650
<b>Coyoacán</b>	<b>11,034</b>
Consulta Juvenil	2,637
Espacio Público	2,122
Otra Sede	958
Plantel	5,317
<b>Cuauhtémoc</b>	<b>6,008</b>
Consulta Juvenil	169
Espacio Público	4,018
Otra Sede	987
Plantel	834
<b>Gustavo A. Madero</b>	<b>29,905</b>
Consulta Juvenil	2,329
Espacio Público	5,113
Otra Sede	1,191
Plantel	21,272
<b>Iztacalco</b>	<b>5,582</b>
Consulta Juvenil	251
Espacio Público	3,538
Otra Sede	604
Plantel	1,189
<b>Miguel Hidalgo</b>	<b>2,616</b>
Consulta Juvenil	188
Espacio Público	1,895
Otra Sede	207
Plantel	326
<b>Venustiano Carranza</b>	<b>3,401</b>
Consulta Juvenil	255
Espacio Público	1,582
Otra Sede	520
Plantel	1,044
<b>Total</b>	<b>67,403</b>

**Actividades en Comunidad Zona Sur**  
**Concentrado de Validaciones Recabadas por Delegación y Eje Temático**

<b>Delegación / Eje</b>	<b>Validaciones</b>
<b>Álvaro Obregón</b>	<b>6,706</b>
Arte y Cultura	957
Ciencia y Tecnología	378
Deporte y Recreación	1,317
Economía Solidaria	545
Medio Ambiente	74
Participación Juvenil	2,554
Salud	881
<b>Cuajimalpa</b>	<b>5,094</b>
Arte y Cultura	1,300
Ciencia y Tecnología	212
Deporte y Recreación	753
Economía Solidaria	106
Medio Ambiente	169
Participación Juvenil	2,169
Salud	385
<b>Iztapalapa</b>	<b>18,164</b>
Arte y Cultura	1,509
Ciencia y Tecnología	207
Deporte y Recreación	6,375
Economía Solidaria	240
Medio Ambiente	360
Participación Juvenil	7,843
Salud	1,630
<b>Magdalena Contreras</b>	<b>3,920</b>
Arte y Cultura	596
Ciencia y Tecnología	333
Deporte y Recreación	836
Economía Solidaria	101
Medio Ambiente	336
Participación Juvenil	1,435
Salud	283
<b>Milpa Alta</b>	<b>5,671</b>
Arte y Cultura	1,590
Ciencia y Tecnología	65
Deporte y Recreación	1,922
Economía Solidaria	222
Medio Ambiente	144
Participación Juvenil	1,001
Salud	727

<b>Tláhuac</b>	<b>5,940</b>
Arte y Cultura	657
Ciencia y Tecnología	226
Deporte y Recreación	1,421
Economía Solidaria	141
Medio Ambiente	125
Participación Juvenil	3,103
Salud	267
<b>Tlalpan</b>	<b>5,261</b>
Arte y Cultura	637
Ciencia y Tecnología	51
Deporte y Recreación	793
Economía Solidaria	408
Medio Ambiente	521
Participación Juvenil	1,961
Salud	890
<b>Xochimilco</b>	<b>8,428</b>
Arte y Cultura	2,033
Ciencia y Tecnología	288
Deporte y Recreación	3,011
Economía Solidaria	180
Medio Ambiente	96
Participación Juvenil	2,493
Salud	327
<b>Total</b>	<b>59,184</b>

**Actividades en Comunidad Zona Sur**  
**Concentrado de Validaciones Recabadas por Delegación y Sede en las que se realizaron**

<b>Delegación / Sede</b>	<b>Validaciones</b>
<b>Álvaro Obregón</b>	<b>6,706</b>
Consulta Juvenil	1,026
Espacio Público	2,087
Otra Sede	425
Plantel	3,168
<b>Cuajimalpa</b>	<b>5,094</b>
Consulta Juvenil	815
Espacio Público	2,539
Otra Sede	153
Plantel	1,587
<b>Iztapalapa</b>	<b>18,164</b>
Consulta Juvenil	2,491
Espacio Público	8,638
Otra Sede	579
Plantel	6,456
<b>Magdalena Contreras</b>	<b>3,920</b>
Consulta Juvenil	576
Espacio Público	2,500
Otra Sede	141
Plantel	703
<b>Milpa Alta</b>	<b>5,671</b>
Consulta Juvenil	238
Espacio Público	2,735
Otra Sede	1,101
Plantel	1,597
<b>Tláhuac</b>	<b>5,940</b>
Consulta Juvenil	543
Espacio Público	4,417
Otra Sede	328
Plantel	652
<b>Tlalpan</b>	<b>5,261</b>
Consulta Juvenil	1,452
Espacio Público	2,154
Otra Sede	814
Plantel	841
<b>Xochimilco</b>	<b>8,428</b>
Consulta Juvenil	974
Espacio Público	3,691
Otra Sede	424
Plantel	3,339
<b>Total</b>	<b>59,184</b>

## ATENCIÓN Y RESOLUCIÓN DE INCIDENCIAS

El total de beneficiarios atendidos por incidencias en las instalaciones de la Coordinación durante el periodo abril a junio fue de 14,408 y se detallan en el cuadro 15.

**Cuadro 15. Beneficiarios atendidos por Incidencias por concepto**

INCIDENCIAS	ABRIL	MAYO	JUNIO	TOTAL
Activación por baja institucional	48	183	379	610
Activación de tarjeta	3	0	18	21
Activación por domicilio fuera del D.F.	2	107	69	178
Activación por otra beca	4	26	67	97
Actualización de datos personales	4	0	1	5
Actualización de promedio (E@D Generación 2014-I)	100	0	0	100
Asignación de tarjeta	0	0	9	9
Cambio de plantel	8	8	17	33
Solicitud de Carta BANORTE	1,943	1,751	1,168	4,862
Falta de depósito	5	0	104	109
Información	364	643	1,010	2,017
Renuncia al estímulo	16	24	40	80
Reposición de tarjeta	2,777	2,271	1,239	6,287
<b>Total general</b>	<b>5,274</b>	<b>5,013</b>	<b>4,121</b>	<b>14,408</b>

Fuente: Subdirección de Control de Entregas e Incidencias, 2014

En el cuadro 16 se presenta el mismo universo de beneficiarios atendidos por la Subdirección de Control de Entregas e Incidencias, pero distribuidos por institución educativa en la que estudian.

**Cuadro 16. Beneficiarios atendidos por Incidencias por institución educativa**

INSTITUCIÓN	TOTAL GENERAL
BACHILLERATO A DISTANCIA GDF	286
COLEGIO NACIONAL DE EDUCACION PROFESIONAL TECNICA (CONALEP)	1,414
COLEGIO DE BACHILLERES	3,435
COLEGIO DE CIENCIAS Y HUMANIDADES	1,475
CONADE	15
DGB DIRECCION GENERAL DE BACHILLERATO	261
DIRECCION GENERAL DE EDUCACION TECNOLOGICA INDUSTRIAL, SEP (DGETI)	2,132
ESCUELA NACIONAL PREPARATORIA, UNAM	2,701
INSTITUTO DE EDUCACION MEDIA SUPERIOR (IEMS)	321
INSTITUTO NACIONAL DE LAS BELLAS ARTES	42
INSTITUTO POLITECNICO NACIONAL (IPN)	1,486
PREPARATORIA ABIERTA	27
UNIVERSITARIOS	813
<b>TOTAL</b>	<b>14,408</b>

Fuente: Subdirección de Control de Entregas e Incidencias, 2014