



Informe Trimestral

Coordinación Ejecutiva del Programa de
Estímulos para el Bachillerato Universal,
Fideicomiso Educación Garantizada
(Primer Trimestre 2014)

Enero-Marzo 2014

ÍNDICE

ANTECEDENTES DEL PROGRAMA	3
METAS CICLO ESCOLAR 2013-2014.....	4
EVOLUCIÓN Y DESCRIPCIÓN DE LA POBLACIÓN ATENDIDA EN EL PERIODO CICLO ESCOLAR 2013-2014.....	5
PRESUPUESTO 2014.....	15
ESTRATEGIAS INSTRUMENTADAS.....	15
ATENCIÓN Y RESOLUCIÓN DE INCIDENCIAS.....	26

PROGRAMA DE ESTÍMULOS PARA EL BACHILLERATO UNIVERSAL (PREBU), Í PREPA SÍ

ANTECEDENTES DEL PROGRAMA

A pesar de los avances en materia de cobertura educativa, los cuales se han concentrado en los niveles obligatorios de primaria y secundaria, la permanencia con éxito en la educación de nivel medio superior en México ha sido limitada. Este nivel tiene una marcada baja asistencia de los estudiantes, ya sea porque dan por terminados sus estudios al finalizar la secundaria o por el abandono de la escuela después de haberse incorporado al nivel medio superior. Esta situación crea un escenario de baja competitividad y desventaja para la Ciudad de México, en una era de intensa competencia global.

Según datos del Censo de Población y Vivienda 2010, el Distrito Federal cuenta con una población de 723 mil 372 jóvenes de entre 15 y 19 años, (que es la edad escolar tradicional del nivel de bachillerato); de ellos, un total de 217 mil 446 no asistían a la escuela, lo que representa el 30.1% de jóvenes en este rango de edad.

En cuanto al abandono escolar, la inasistencia y la deserción escolar son causadas en gran parte por la desigualdad económico-social en la población, así como por la falta de expectativas y deficientes métodos pedagógicos, lo que obliga a los jóvenes a incorporarse prematuramente al mercado de trabajo para contribuir al ingreso familiar.

Por ello, el Gobierno del Distrito Federal a fin de contribuir a lograr la equidad educativa y promover la permanencia escolar, le da continuidad al Programa de Estímulos para el Bachillerato Universal (PREBU), consistente en un sistema de estímulos económicos para todos los jóvenes estudiantes del Nivel Medio Superior Público y residentes del Distrito Federal.

El monto de los estímulos que otorga este programa social depende del desempeño escolar del estudiante, lo cual tiene como propósito incentivar el rendimiento escolar de los beneficiarios (ver Cuadro N°1). Estos estímulos son entregados por medio de una tarjeta bancaria (en la modalidad de monedero electrónico) de uso exclusivo de los beneficiarios, en la que ninguna persona o institución ajena puede hacer depósitos o uso que no sea por parte de los jóvenes inscritos al Programa. La tarjeta es entregada a los beneficiarios (as) en los lugares que designa la Coordinación del Programa, previa notificación a los interesados.

Cuadro 1°. Estructura y Montos de los Estímulos

Promedio General	Monto del Estímulo Mensual
6.00 a 7.50	\$500.00
7.51 a 9.00	\$600.00
9.01 a 10.0	\$700.00

Fuente: Reglas de Operación del Programa de Estímulos para el Bachillerato Universal, ciclo escolar 2013-2014, *Prepa Sí*, publicado en la Gaceta Oficial del Distrito Federal No. 1788, de fecha 30 de enero de 2014.

METAS CICLO ESCOLAR 2013-2014

Las Reglas de Operación del Programa de Estímulos para el Bachillerato Universal, para el ciclo escolar 2013-2014 establecen una meta física de 200 mil beneficiarios.

Durante el periodo de enero a marzo de 2014, se atendió en promedio a 189,186 beneficiarios del Programa, alcanzando un índice de cobertura de 94.59% con respecto a la meta establecida. En el mes de enero de 2014 se alcanzó la mayor cantidad de beneficiarios atendidos: 192,467 (ver Cuadro 2), de los cuales 11,878 corresponden a beneficiarios del nivel superior y 180,589 al nivel medio superior.

Las variaciones presentadas en el número de beneficiarios con depósito realizado, son atribuibles principalmente a la dinámica escolar de los alumnos, cuyos casos más recurrentes son baja académica, otorgamiento de otra beca escolar o cambio de domicilio fuera del Distrito Federal (ver Gráfica 1).

Cuadro 2. Índice de cobertura del Programa de Estímulos para el Bachillerato Universal
Prepa Sí

Mes	Beneficiarios	Meta	Índice %
Enero	192,467	200,000	96.23%
Febrero	189,618		94.81%
Marzo	185,472		92.74%

Fuente: Coordinación Ejecutiva del PREBU del Fideicomiso Educación Garantizada, 2014

Gráfica 1. Evolución de la Población beneficiaria con pago efectuado

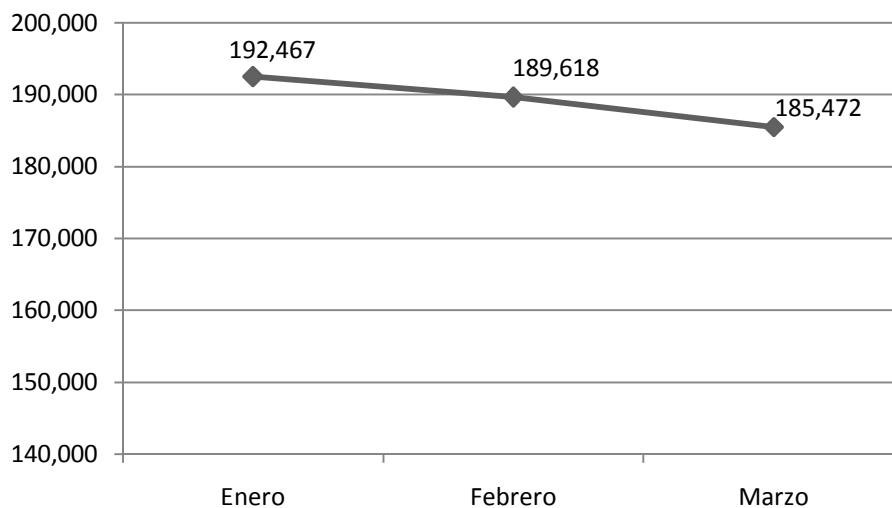

Fuente: Coordinación Ejecutiva del PREBU del Fideicomiso Educación Garantizada, 2014

EVOLUCIÓN Y DESCRIPCIÓN DE LA POBLACIÓN ATENDIDA EN EL PERIODO CICLO ESCOLAR 2013-2014

A continuación se muestra la distribución relativa de los beneficiarios del Programa *Prepa Sí* en relación con la institución en la que estudian. El mayor número de beneficiarios atendidos se concentra en el Colegio de Bachilleres con 21.60%; en segundo lugar se encuentra la Escuela Nacional Preparatoria de la UNAM con 19.29%; y en tercer lugar la Dirección General de Educación Tecnológica Industrial (CETIS) con 18.08%. En contraste, la Comisión Nacional del Deporte registra el 0.08% del total de beneficiarios atendidos.

Cuadro 3. Beneficiarios por institución del Nivel Medio Superior

INSTITUCIÓN	ENERO	FEBRERO	MARZO	PROMEDIO
COLBACH	38,631	38,119	38,164	38,305
UNAM (ENP)	34,176	34,230	34,227	34,211
DGETI	32,614	31,754	31,821	32,063
UNAM (CCH)	21,945	21,968	21,988	21,967
CONALEP	20,723	20,777	20,788	20,763
IPN	20,054	20,048	20,077	20,060
IEMS	5,426	4,257	0	3,228
DGB	2,973	2,979	2,986	2,979
EAD	2,921	2,903	2,850	2,891
INBA	414	414	415	414
PA	568	135	140	281
CONADE	144	144	145	144
Total general	180,589	177,728	173,601	177,306

Fuente: Coordinación Ejecutiva del PREBU del Fideicomiso Educación Garantizada, 2014

Gráfica 2. Distribución por Institución de beneficiarios de nivel bachillerato

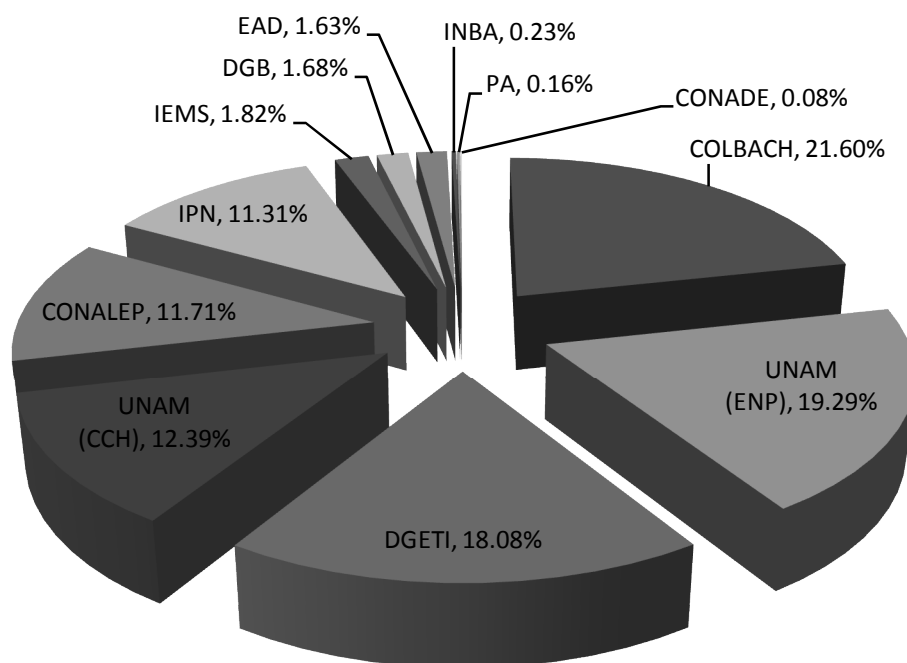

Fuente: Coordinación Ejecutiva del PREBU del Fideicomiso Educación Garantizada, 2014

Con respecto a los beneficiarios que cursan el primer año del nivel superior en el periodo de enero a marzo de 2014, promedian un total de 11,880, de los cuales, la Universidad Nacional Autónoma de México concentra al 91.74% del Programa, seguido del Instituto Politécnico Nacional con 2.11% y la Universidad Autónoma de la Ciudad de México con un 2.09% del total.

Cuadro 4. Beneficiarios por Institución del nivel superior

INSTITUCIÓN	ENERO	FEBRERO	MARZO	PROMEDIO
Universidad Nacional Autónoma de México	10,890	10,899	10,906	10,898
Instituto Politécnico Nacional	250	251	251	251
Universidad Autónoma de la Ciudad de México	254	254	236	248
Dirección General de Educación Superior Tecnológica	211	211	211	211
Universidad Autónoma Metropolitana	126	128	131	128
Universidad Pedagógica Nacional	40	40	43	41
Universidad Abierta y a Distancia de México	30	30	30	30
Escuela Nacional para Maestras de Jardín de Niños	15	15	15	15
Escuela Superior de Educación Física	14	14	11	13
Escuela Normal Superior de México	11	11	11	11
Benemérita Escuela Nacional de Maestros	12	12	3	9
Instituto Nacional de Bellas Artes	7	7	7	7
Instituto Nacional de Antropología e Historia	7	7	4	6
Escuela Nacional de Biblioteconomía y Archivonomía	4	4	5	4
Escuela Normal de Especialización	2	2	2	2
Escuela de Enfermería de la Secretaría de Salud del DF	2	2	2	2
Escuela de Enfermería del Siglo XXI	2	2	2	2
Escuela Nacional de Entrenadores Deportivos	1	1	1	1
Total general	11,878	11,890	11,871	11,880

Fuente: Coordinación Ejecutiva del PREBU del Fideicomiso Educación Garantizada, 2014

Gráfica 3. Distribución por institución de beneficiarios de nivel superior

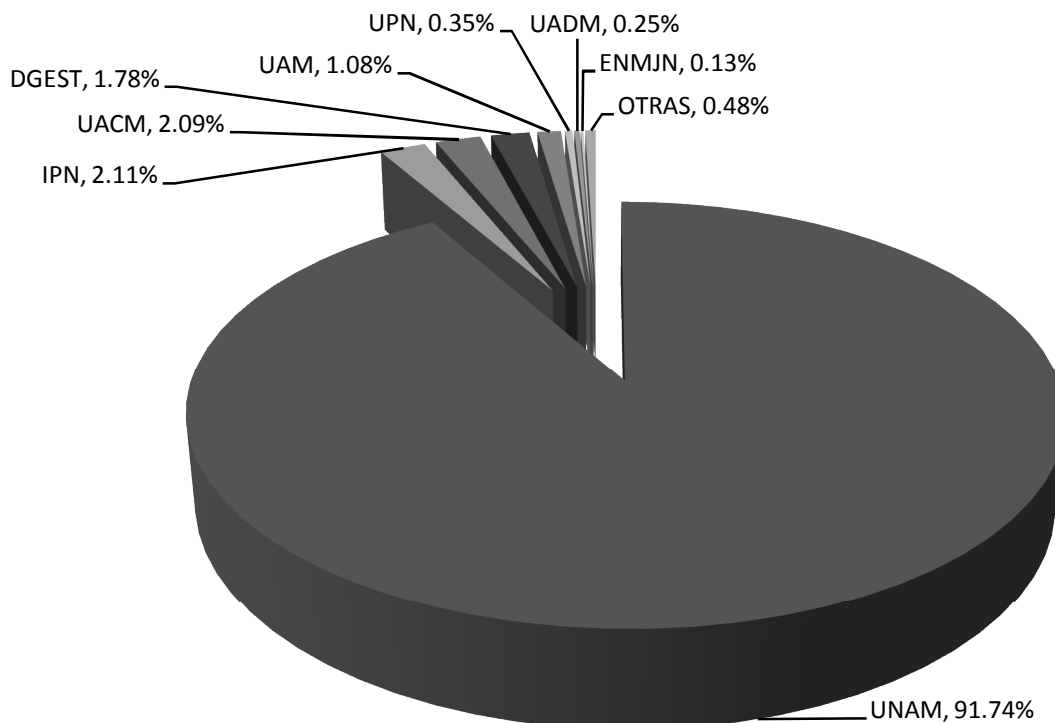

Fuente: Coordinación Ejecutiva del PREBU del Fideicomiso Educación Garantizada, 2014

Respecto a la Delegación donde reside la población beneficiada del Programa que estudia en el nivel medio superior, se concentra principalmente en Iztapalapa y Gustavo A. Madero con un 24.49% y 13.83% respectivamente. Esta concentración obedece a factores de distribución demográfica del Distrito Federal, dado que se trata de las dos Demarcaciones más pobladas de la Ciudad. En contraste con lo anterior, las Delegaciones Milpa Alta y Cuajimalpa concentran el 1.82% y 1.43%, respectivamente (Gráfica 4).

Cuadro 5. Beneficiarios por Delegación del nivel bachillerato

DELEGACIÓN	ENERO	FEBRERO	MARZO	PROMEDIO
ALVARO OBREGON	13,898	13,618	13,267	13,594
AZCAPOTZALCO	7,864	7,750	7,602	7,739
BENITO JUAREZ	4,039	4,008	3,999	4,015
COYOACAN	11,711	11,539	11,349	11,533
CUAJIMALPA	2,646	2,572	2,392	2,537
CUAUHTEMOC	8,019	7,931	7,919	7,956
GUSTAVO A. MADERO	24,956	24,621	24,012	24,530
IZTACALCO	9,963	9,786	9,645	9,798
IZTAPALAPA	44,087	43,464	42,741	43,431
MAGDALENA CONTRERAS	4,372	4,258	3,955	4,195
MIGUEL HIDALGO	4,327	4,255	4,094	4,225
MILPA ALTA	3,337	3,255	3,101	3,231
TLAHUAC	8,790	8,629	8,396	8,605
TLALPAN	12,756	12,500	11,971	12,409
VENUSTIANO CARRANZA	9,610	9,429	9,334	9,458
XOCHIMILCO	10,214	10,113	9,824	10,050
Total general	180,589	177,728	173,601	177,306

Fuente: Coordinación Ejecutiva del PREBU del Fideicomiso Educación Garantizada, 2014

Gráfica 4. Distribución por Delegación de beneficiarios del nivel medio superior

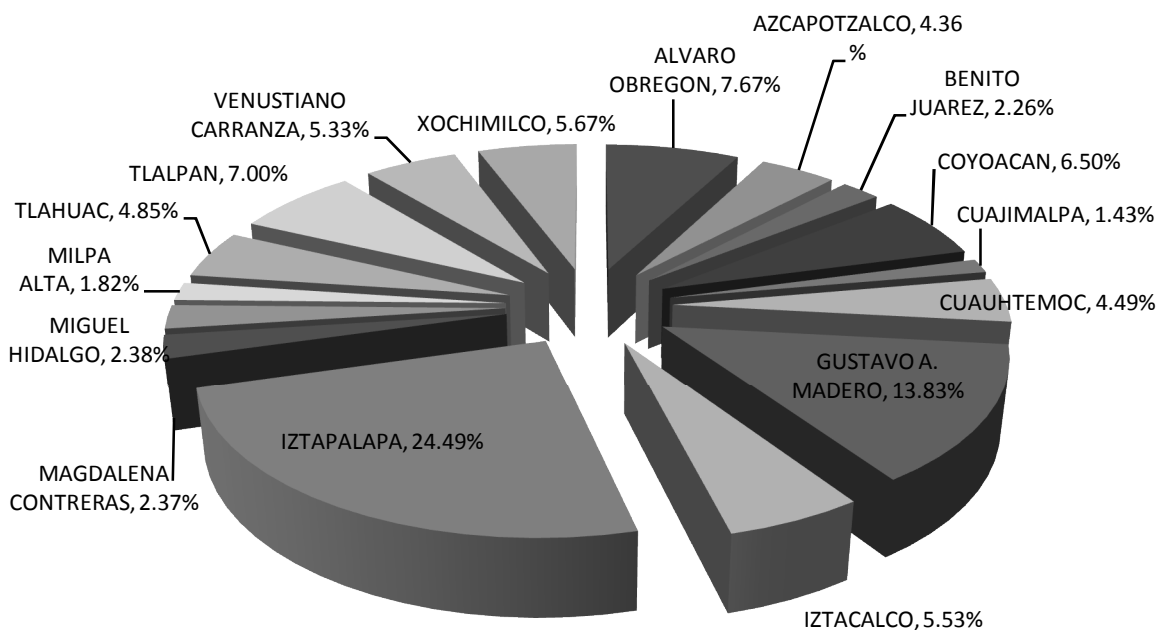

Fuente: Coordinación Ejecutiva del PREBU del Fideicomiso Educación Garantizada, 2014

Para los beneficiarios que estudian el primer año en el nivel superior, la distribución por demarcación de residencia también obedece a factores demográficos; en la Delegación Iztapalapa se registra el mayor número de beneficiarios, ya que concentra un 22.39% del Programa *Prepa Sí*. Le siguen la Delegación Gustavo A. Madero con un 11.83% y Tlalpan con 9.37%. Lo anterior difiere de la concentración que presentan las Demarcaciones Milpa Alta y Cuajimalpa con un 1.57% y 1.13%, respectivamente (ver Gráfica 5).

Cuadro 6. Beneficiarios por Delegación del nivel superior

DELEGACIÓN	ENERO	FEBRERO	MARZO	PROMEDIO
ALVARO OBREGON	796	796	796	796
AZCAPOTZALCO	334	335	334	334
BENITO JUAREZ	405	406	406	406
COYOACAN	1,111	1,112	1,112	1,112
CUAJIMALPA	135	135	134	135
CUAUHTEMOC	533	533	532	533
GUSTAVO A. MADERO	1,406	1,407	1,402	1,405
IZTACALCO	720	721	719	720
IZTAPALAPA	2,661	2,663	2,656	2,660
MAGDALENA CONTRERAS	267	267	267	267
MIGUEL HIDALGO	271	271	270	271
MILPA ALTA	187	186	187	187
TLAHUAC	564	566	563	564
TLALPAN	1,112	1,113	1,113	1,113
VENUSTIANO CARRANZA	620	621	622	621
XOCHIMILCO	756	758	758	757
Total general	11,878	11,890	11,871	11,880

Fuente: Coordinación Ejecutiva del PREBU del Fideicomiso Educación Garantizada, 2014

Gráfica 5. Distribución por delegación de beneficiarios de nivel superior

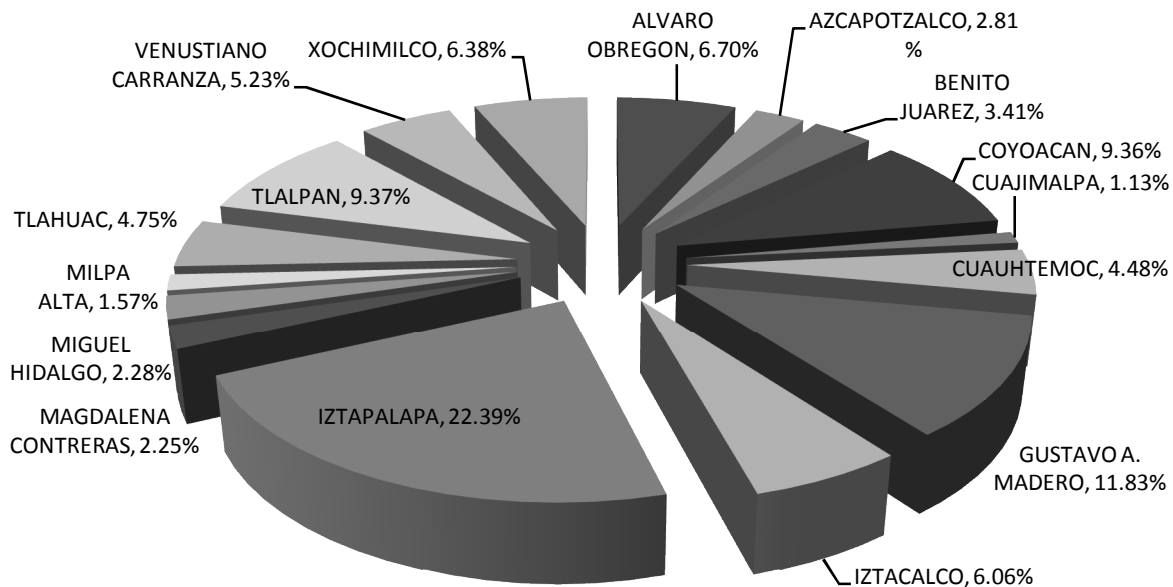

Fuente: Coordinación Ejecutiva del PREBU del Fideicomiso Educación Garantizada, 2014

En cuanto a las calificaciones obtenidas por los beneficiarios de nivel medio superior, éstos obtuvieron en su mayoría calificaciones que se situaron en el rango de 7.51 a 9.00 (54.62%), mientras que un 30.67% obtuvo calificaciones en el rango de 6.00 a 7.50 y un 14.71% de la población registró calificaciones de entre 9.01 a 10.0. En la gráfica 6 se presenta la distribución por promedio de calificación obtenida.

Cuadro 7. Beneficiarios por promedio del nivel medio

PROMEDIO	ENERO	FEBRERO	MARZO	PROMEDIO
6.00 - 7.50	57,017	55,163	50,956	54,379
7.51 - 9.00	97,381	96,525	96,605	96,837
9.01 - 10.00	26,191	26,040	26,040	26,090
Total general	180,589	177,728	173,601	177,306

Fuente: Coordinación Ejecutiva del PREBU del Fideicomiso Educación Garantizada, 2014

Gráfica 6. Beneficiarios por promedio de calificaciones de los beneficiarios de nivel medio superior

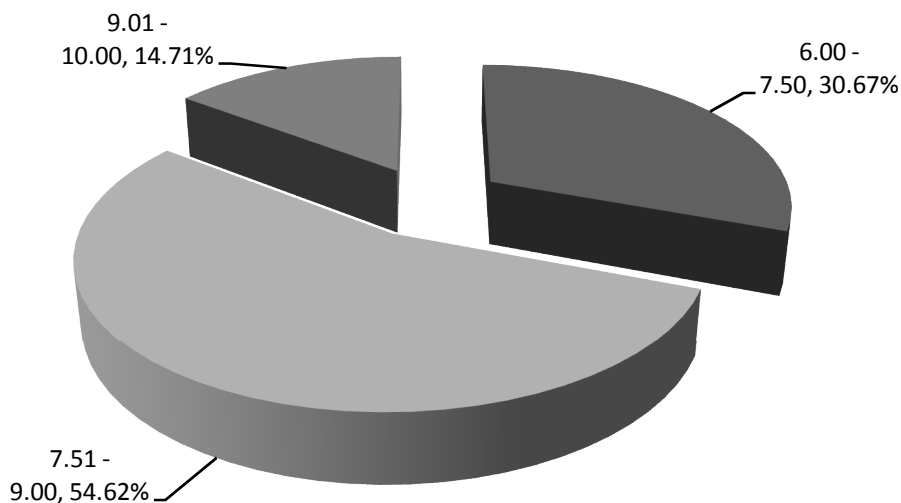

Fuente: Coordinación Ejecutiva del PREBU del Fideicomiso Educación Garantizada, 2014

La distribución del promedio de calificaciones obtenidas por los beneficiarios del Programa que estudian en el primer año del nivel superior se aprecia diferente del aprovechamiento obtenido en el nivel medio superior; más beneficiarios del programa *Universitarios Prepa Sí* obtienen calificaciones situadas en el rango de 7.51 a 9.00 con un 71.47%, mientras que el máximo rango (9.1 a 10) y el mínimo (6.0 a 7.5) concentran 21.46% y 7.07%, respectivamente (ver Gráfica 7).

Cuadro 8. Beneficiarios por promedio de calificaciones de nivel superior

PROMEDIO	ENERO	FEBRERO	MARZO	PROMEDIO
6.00 - 7.50	840	842	836	839
7.51 - 9.00	8,491	8,495	8,486	8,491
9.01 - 10.00	2,547	2,553	2,549	2,550
Total general	11,878	11,890	11,871	11,880

Fuente: Coordinación Ejecutiva del PREBU del Fideicomiso Educación Garantizada, 2014

Gráfica 7. Distribución por promedio de calificaciones de beneficiarios de nivel superior

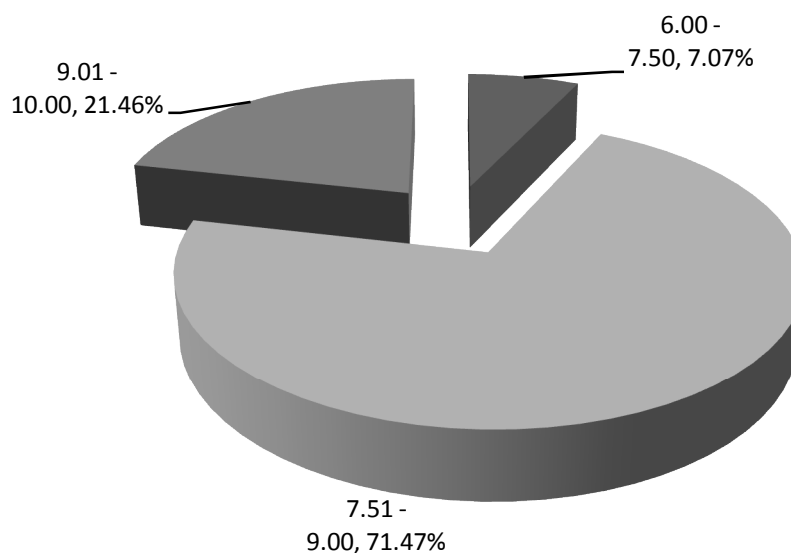

Fuente: Coordinación Ejecutiva del PREBU del Fideicomiso Educación Garantizada, 2014

En relación con la edad de los beneficiarios de nivel medio superior, en la distribución por grupo etario se observa una concentración en el rango de 15 a 18 años con un 88.90% de la población atendida. Este dato refleja la edad escolar de los beneficiarios de nivel medio superior; asimismo, el Programa atiende a personas mayores de 30 años (1.60%), en su mayoría registradas en los sistemas de educación abierta. Así, un 9.49% de los beneficiarios reporta edades entre los 19 y 30 años y un 0.01% de los beneficiarios registra edades menores a 15 años (ver Gráfica 8).

Cuadro 9. Beneficiarios por grupo etario de nivel medio superior

EDAD	ENERO	FEBRERO	MARZO	PROMEDIO
Menor de 15	21	21	20	21
15-18	159,171	158,162	155,523	157,619
19-30	18,114	16,885	15,482	16,827
Mayor de 30	3,283	2,660	2,576	2,840
Total general	180,589	177,728	173,601	177,306

Fuente: Coordinación Ejecutiva del PREBU del Fideicomiso Educación Garantizada, 2014

Gráfica 8. Distribución por grupo etario de beneficiarios de nivel medio superior

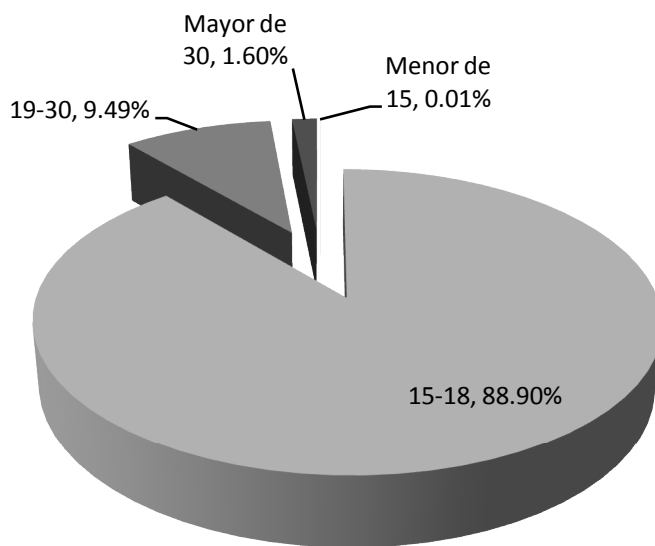

Fuente: Coordinación Ejecutiva del PREBU del Fideicomiso Educación Garantizada, 2014

En lo que hace a la distribución de los beneficiarios por grupo etario del nivel superior, el Programa atiende en su mayoría a estudiantes en el rango de 19 a 30 años con 58.65%; en el rango de edad que va de los 15 a 18 años se atendió un 40.92%, mientras que la población de beneficiarios mayores de 30 años que estudian el primer año del nivel superior con apoyo del Programa *Prepa Sí* fue de sólo un 0.43% (ver Gráfica 9).

Cuadro 10. Beneficiarios por grupo etario de nivel superior

EDAD	ENERO	FEBRERO	MARZO	PROMEDIO
15-18	4,861	4,864	4,860	4,862
19-30	6,967	6,976	6,959	6,967
Mayor de 30	50	50	52	51
Total general	11,878	11,890	11,871	11,880

Fuente: Coordinación Ejecutiva del PREBU del Fideicomiso Educación Garantizada, 2014

Gráfica 9. Distribución por grupo etario de los beneficiarios de nivel superior

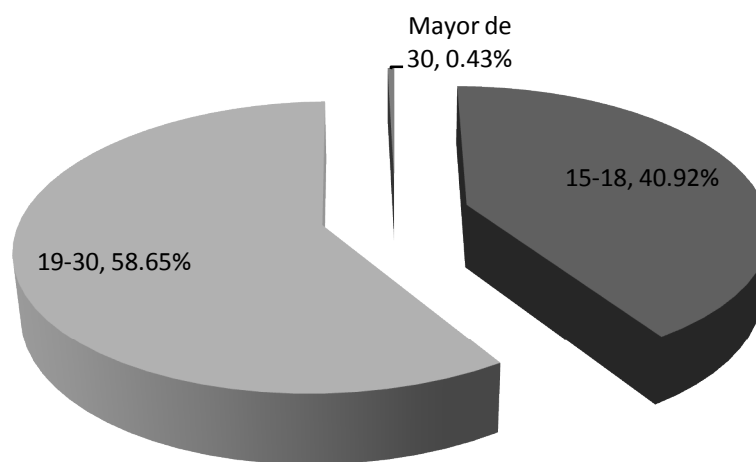

Fuente: Coordinación Ejecutiva del PREBU del Fideicomiso Educación Garantizada, 2014

En cuanto al género, los beneficiarios de nivel medio superior pertenecientes al género femenino se distribuyen con un 52.49%, mientras que el 47.51% de los beneficiarios son de género masculino (ver Cuadro 11 y Gráfica 10).

Cuadro 11. Beneficiarios por género de nivel medio superior

EDAD	ENERO	FEBRERO	MARZO	PROMEDIO
Hombre	85,661	84,547	82,531	84,246
Mujer	94,928	93,181	91,070	93,060
Total general	180,589	177,728	173,601	177,306

Fuente: Coordinación Ejecutiva del PREBU del Fideicomiso Educación Garantizada, 2014

Gráfica 10. Distribución por género de los beneficiarios de nivel medio superior

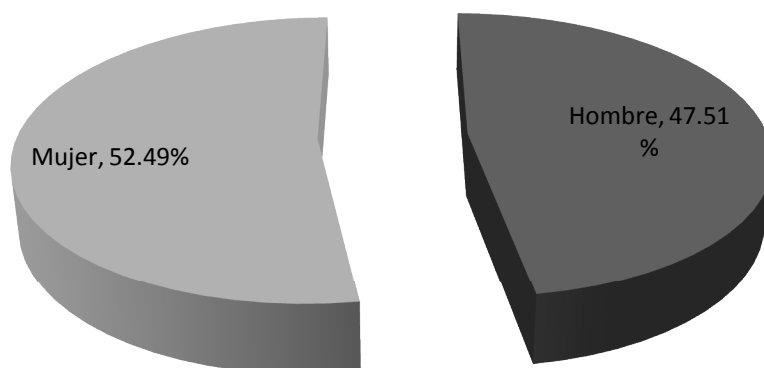

Fuente: Coordinación Ejecutiva del PREBU del Fideicomiso Educación Garantizada, 2014

La distribución por género de las y los beneficiarios que estudian el primer año de nivel superior reporta un 57.66% en lo que se refiere al género femenino y un 42.34% al masculino (ver Cuadro 12 y Gráfica 11).

Cuadro 12. Beneficiarios por género de nivel superior

EDAD	ENERO	FEBRERO	MARZO	PROMEDIO
Hombre	5,029	5,035	5,027	5,030
Mujer	6,849	6,855	6,844	6,849
Total	11,878	11,890	11,871	11,880

Fuente: Coordinación Ejecutiva del PREBU del Fideicomiso Educación Garantizada, 2014

Gráfica 11. Distribución por género de los beneficiarios de nivel superior

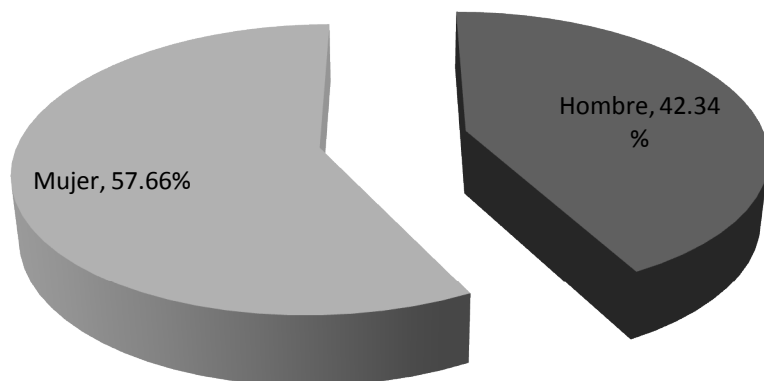

Fuente: Coordinación Ejecutiva del PREBU del Fideicomiso Educación Garantizada, 2014

PRESUPUESTO 2014

Durante el periodo comprendido entre los meses de enero a marzo de 2014 se ejerció un total de \$341,447,800¹ en otorgamiento de estímulos. La distribución por cada uno de los meses se muestra en el cuadro 13.

Cuadro 13. Presupuesto ejercido, enero-diciembre, 2014

MES	MONTO
ENERO	116,954,300
FEBRERO	115,530,600
MARZO	108,962,900
TOTAL	341,447,800

Fuente: Coordinación Ejecutiva del PREBU del Fideicomiso Educación Garantizada, 2014

ESTRATEGIAS INSTRUMENTADAS

Para contribuir al cumplimiento de los objetivos del Programa, la Coordinación Ejecutiva del PREBU realizó las siguientes acciones:

Validación de bases de datos

En el mes de febrero se enviaron las bases de datos de los beneficiarios inscritos en este proceso de inscripción y reinscripción 2013-2014, a las diferentes instituciones de educación media superior que se enlistan a continuación:

Cuadro 14. Instituciones a las que se les solicitó la validación de la base de datos

NOMBRE DE LA INSTITUCIÓN NIVEL MEDIO SUPERIOR
Universidad Nacional Autónoma de México
Dirección General de Estudios Tecnológicos e Industriales (CETIS)
Instituto Politécnico Nacional
Colegio de Bachilleres
Dirección de Educación a Distancia del Gobierno del Distrito Federal
Dirección del plantel %Reyes Heróles+de la Dirección General de Bachillerato
Dirección del plantel %Moisés Sáenz Garza+de la Dirección General de Bachillerato
Centro Nacional de Desarrollo de Talentos Deportivos y Alto Rendimiento (CNAR)
Dirección de Sistemas Abiertos de la Dirección General de Bachillerato
Instituto de Educación Media Superior
Colegio Nacional de Educación Profesional Técnica
Escuela Nacional de Biblioteconomía y Archivonomía
Escuela Nacional de Entrenadores Deportivos
Dirección General de Educación Superior Tecnológica
Escuela Nacional para Maestras de Jardín de Niños

¹ Incluye los pagos efectuados a "Coordinadores Prepa Sí" y "Promotores Prepa Sí"

Escuela Normal de Especialización
Universidad Autónoma de la Ciudad de México
Instituto Nacional de Bellas Artes
Universidad Pedagógica Nacional
Universidad Autónoma Metropolitana
Benemérita Escuela Nacional de Maestros (BENM)
Escuela Superior de Educación Física
Escuela Nacional de Antropología e Historia
Escuela de Enfermería del Siglo XXI
Escuela Normal Superior de México
Escuela de Enfermería de la Secretaría de Salud del D.F.
Dirección de la Escuela Superior de Rehabilitación
Universidad Abierta y a Distancia de México

Fuente: Coordinación Ejecutiva del PREBU del Fideicomiso Educación Garantizada, 2014

ACTIVIDADES EN COMUNIDAD RELEVANTES

En el periodo que se informa se dio prioridad a las actividades en comunidad que se señalan a continuación, las que en gran parte se realizaron en colaboración con dependencias del Gobierno del Distrito Federal, organismos públicos autónomos e incluso con organizaciones de la sociedad civil de la Ciudad de México:

Jóvenes emprendiendo en la Ciudad

En el mes de enero del año en curso la Secretaría de Desarrollo Económico del Distrito Federal, a través del Fondo para el Desarrollo Social del Distrito Federal (FONDESOS), lanzó el proyecto denominado "Jóvenes emprendiendo en la Ciudad", que tiene como objetivo identificar y capacitar a tres mil "emprendedores" entre diez mil estudiantes de nivel medio superior en el Distrito Federal, preferentemente beneficiarios del Programa Prepa Sí, provenientes de 30 escuelas de los diferentes subsistemas educativos con los que Prepa Sí se vincula.

Este proyecto, en el que Prepa Sí actúa como pivote interinstitucional, consta de 4 etapas, la primera está a cargo de la consultora GALLUP que detecta a los "emprendedores" por medio de la aplicación de un test. La siguiente etapa de este proyecto, que está a cargo de la Fundación Pro Empleo Productivo A.C., consiste en capacitar a los jóvenes emprendedores previamente identificados, en temas de empleo y emprendimiento juvenil, para que finalmente FONDESOS esté en posibilidad legal y operativa de otorgarles un crédito que apoye los proyectos que realicen los emprendedores que concluyan dicho taller.

¡Va! Pero con condón en Prepa Sí

En el mes de enero del presente año, la Secretaría de Salud del Distrito Federal donó quinientos mil preservativos al Programa Prepa Sí, mismos que se distribuyen gratuitamente entre los jóvenes en las diferentes actividades en comunidad realizadas en las 16 Delegaciones. Asimismo, se realizó el obsequio de preservativos promoviendo la campaña "¡Va! Pero con condón" que impulsa el Instituto de Mujeres del DF (INMUJERES).

Durante el primer trimestre de este año, se repartieron 100 mil condones en campañas dirigidas por las y los beneficiarios tanto en Planteles del Centro de Estudios Tecnológicos, Industrial y de Servicios CETIS 029, 039, 053, 153 y 167 así como en los Colegios de Bachilleres 06 - Vicente Guerrero, 07 - Iztapalapa, 10 - Aeropuerto y 14 - Milpa Alta. además de los planteles Aeropuerto y Venustiano Carranza I y II del Colegio Nacional de Educación Profesional Técnica CONALEP, el CEC Y T No 15 - Diodoro Antunez Echegaray y la Escuela Nacional Preparatoria Plantel 7. Ezequiel A. Chávez.

De igual forma se hicieron brigadas en espacios públicos entre los que destacan El Parque San Francisco, las Colonias La Navidad y El Yaqui, y la Explanada Delegacional de Cuajimalpa, los Jardines Artes Gráficas, 4 Vientos, la Alameda de Santa María la Ribera y los parques México y Ramón López Velarde de la Delegación Cuauhtémoc, el Deportivo Francisco I Madero de la Delegación Iztapalapa, la colonia Cuchilla Gabriel Ramos Millán de la delegación Iztacalco y en las estaciones del Sistema de Transporte Colectivo Metro División del Norte, Zapata, Autobuses del Norte, Constitución de 1857, Tláhuac, Nopalera y Periférico Ote, y de Metrobus Perisur.

Salud Sexual y Reproductiva

El día 15 de febrero del año en curso se llevó a cabo el taller de "Formación de facilitadores en temas de salud sexual y reproductiva" en las instalaciones de Prepa Sí, impartido por psicólogos de la Dirección de Promoción de la Salud de la Secretaría de Salud del Distrito Federal, en el que participaron 113 beneficiarios de las diferentes Demarcaciones políticas de la Ciudad de México.

Prepa Sí sin adicciones

Por otra parte, el 15 de marzo pasado, se realizó el curso-taller denominado " Actúa sanamente sin adicciones", a cargo de psicólogos de la Dirección de Promoción de la Salud de la Secretaría de Salud del Distrito Federal el cual se llevó a cabo en dos sesiones; la primera se realizó en las instalaciones de Prepa Sí, en la que participaron 60 beneficiarios. La segunda capacitación se realizó en el plantel Moisés Sáenz Garza de la Dirección General de Bachillerato el día 22 de marzo del presente año, contando con la asistencia de 63 beneficiarios

El Mundo de Beakman

La Secretaría de Educación del Distrito Federal realizó la invitación a Prepa Sí, para que dos mil beneficiarios asistieran al "Show de Beakman" el domingo 23 de febrero en el Bosque de Chapultepec; los beneficiarios presenciaron el espectáculo educativo de carácter interactivo y demostraciones científico-lúdicas por parte del personaje televisivo "Beakman".

Huertos Estudiantiles Prepa Sí

Con fecha 29 de marzo de 2014, el Fideicomiso Educación Garantizada y la Secretaría de Desarrollo Rural y Equidad para las Comunidades celebraron un Convenio de Colaboración Institucional que posibilitará desarrollar el programa de "Huertos Urbanos". En una primera etapa, el objetivo es instalar huertos urbanos en 10 planteles de diversos subsistemas de nivel medio superior, en los que se instalarán huertos (invernaderos) de 38 metros cuadrados y se impartirán talleres con especialistas en el tema. Actualmente se están realizando las gestiones para obtener las autorizaciones para instalar los huertos en los planteles elegidos.

Más acuerdos, más Museos

En el trimestre que se informa se lograron acuerdos de colaboración institucional con el **Centro Cultural Universitario Tlatelolco, Museo de Arte Contemporáneo de la UNAM y el Museo de Arte Popular**, lo cual posibilita que los beneficiarios **Prepa Sí** puedan validar sus actividades en comunidad en dichos museos, al igual que realizar actividades conjuntas en pro de las y los jóvenes estudiantes. Cabe señalar que en el periodo que se informa, se obtuvieron un total de 5215 validaciones recabadas en 42 museos de la Ciudad de México, con los que ya se tiene una relación de coordinación y colaboración interinstitucional.

Guías de Museos Prepa Sí

En seguimiento a las capacitaciones que se realizan en el Instituto Nacional de Antropología e Historia, el 20 de marzo de 2014, se inició la capacitación que consta de cuatro sesiones, en el Ex Convento de Culhuacán, donde participan 25 jóvenes beneficiarios de las Delegaciones Coyoacán, Iztapalapa y Tláhuac. Asimismo se llevó a cabo un curso de capacitación para Guías de Museos en el Museo del Carmen, mismo que tuvo una duración de cuatro sesiones, contando con la participación de 8 jóvenes beneficiarios de la Delegación Coyoacán.

Es de destacar que el pasado 13 de febrero se llevó a cabo en el Alcázar del **Museo Nacional de Historia** (Castillo de Chapultepec) la Primer Entrega de Reconocimientos a los más de 100 jóvenes que concluyeron las capacitaciones satisfactoriamente como Guías de Museos, quienes son alumnos de la Escuela Nacional Preparatoria, Colegio de Ciencias y Humanidades, Colegio de Bachilleres, los Centros de Estudios Técnicos Industriales y de Servicios (CETIS), Centro de Estudios Tecnológicos y Científicos (CECyT-IPN), Colegio Nacional de Estudios Profesionales (CONALEP) y del Instituto de Educación Media Superior (IEMS), todos beneficiarios del Programa Prepa Sí, lo anterior como parte de las actividades de Arte y Cultura.

Líderes Prepa Sí

En el transcurso de este trimestre se impartió el taller de liderazgo en el cual participaron cerca de 300 beneficiarios de la Región Sur y Oriente Prepa Sí, a fin de dotar a los estudiantes con los elementos básicos sobre trabajo en equipo, asertividad, creatividad y organización de grupos.

Prepa Sí por la Transparencia

Los días 26 de febrero, y 5, 12 y 19 de marzo pasado se llevó a cabo el **Curso-Taller ¿Cómo acceder a la Información Pública?**, con el objetivo de dotar a los 60 beneficiarios participantes de los elementos necesarios para elaborar solicitudes de acceso a la información pública, ubicar y utilizar la información existente, así como conocer sobre el uso que se puede dar a la misma información. Dicho taller fue impartido por personal del Instituto de Acceso a la Información Pública y Protección de Datos Personales del Distrito Federal, en cuatro sesiones de cuatro horas cada una.

Teatro callejero Prepa Sí

El taller de "Teatro Callejero con Temáticas de Participación Ciudadana" se llevó a cabo en coordinación con el Instituto Electoral de Distrito Federal, quien promovió esta actividad con la colaboración de la compañía de teatro independiente "Teatro Ensamble". Dicho taller dio inicio el 15 de febrero pasado y se desarrolló en 8 sesiones sabatinas, que concluyeron el 29 de

marzo del año en curso con una representación escénica en la Plaza de Santo Domingo, con la asistencia de tres consejeros electorales de dicho instituto, funcionarios de la Secretaría de Cultura del Distrito Federal y el Fideicomiso del Centro Histórico como invitados especiales.

Esta actividad consistió en capacitar a 76 beneficiarios en el uso de la teatralidad como herramienta de comunicación comunitaria, contemplando ejercicios de respiración, elasticidad, proyección, argumento, diálogo, coordinación, expresión, etc. y de esta manera acercarlos al teatro como actividad de desarrollo personal y colectivo, todo esto en el contexto de las actividades que se llevan a cabo en el eje de Arte y Cultura.

Prepa Sí en el Foro Shakespeare

En las funciones de teatro que Prepa Sí organizó el pasado 5, 7, 8 y 9 de febrero del presente año, asistieron 800 Jóvenes beneficiarios de las diferentes Delegaciones, a la presentación de tres obras de teatro en el Foro Shakespeare: "La historia del Tigre" de Darío Fo, "Medea Material" y "La Madre", como parte de las actividades en comunidad orientadas al eje de Arte y Cultura, promoviendo el acercamiento de los beneficiarios al teatro contribuyendo también a su sensibilización respecto de temas fundamentales para la juventud actual.

Feria Gastronómica Prepa Sí

El 29 de marzo, se llevo a cabo la "Primera Feria Gastronómica Prepa Sí" con la asistencia de 660 beneficiarios, en la que se realizaron concursos sobre tallado de frutas y verduras, platillos innovadores, entre otros, con el propósito de difundir las ventajas del plato (menú) nutritivo entre los beneficiarios del Programa, se entregándose como premios 6 tabletas a los primeros lugares de las diferentes categorías.

IEMS y Prepa sí redoblan esfuerzos

Finalmente, derivado de los acuerdos celebrados con autoridades del Instituto de Educación Media Superior, Prepa Sí intensificó la participación de los beneficiarios del Programa en las jornadas y ferias de salud programadas en los planteles de dicha institución educativa, así como la promoción y asistencia a eventos artísticos, entre los que destacan los conciertos del flautista Horacio Franco en diversos planteles y, la coordinación en general de todas las actividades en comunidad dentro de los planteles del IEMS.

NUMERALIA ACTIVIDADES EN COMUNIDAD

Zona Norte

Como ya se mencionó, antes las actividades en comunidad que el Programa desarrolla se relacionan con los siete ejes temáticos: Arte y Cultura, Deporte y Recreación, Salud, Ciencia y Tecnología, Medio Ambiente, Participación Juvenil y Economía Solidaria, así como las propuestas de las y los beneficiarios realizadas en los encuentros estatales. A continuación, se presenta un resumen de las actividades en comunidad realizadas en las diferentes regiones y ejes temáticos por cada Delegación durante el primer trimestre de este año:

REGIÓN / DELEGACIÓN /EJE	ACTIVIDADES	VALIDACIONES
CENTRO	535	23,100
Benito Juárez	131	1,939
Arte y cultura	21	285
Ciencia y tecnología	13	166
Deporte y recreación	38	634
Economía solidaria	10	138
Medio ambiente	10	134
Participación juvenil	25	411
Salud	14	171
Coyoacán	155	15,793
Arte y cultura	43	2,080
Ciencia y tecnología	7	699
Deporte y recreación	59	7,544
Economía solidaria	7	1,285
Medio ambiente	16	721
Participación juvenil	13	771
Salud	10	2,693
Cuauhtémoc	194	4,180
Arte y cultura	34	514
Ciencia y tecnología	8	136
Deporte y recreación	87	1,881
Economía solidaria	5	314
Medio ambiente	7	185
Participación juvenil	23	554
Salud	30	596
Miguel Hidalgo	55	1,188
Arte y cultura	13	129
Ciencia y tecnología	4	60
Deporte y recreación	20	726
Economía solidaria	2	-
Medio ambiente	11	143
Participación juvenil	4	85
Salud	1	45
NORTE	930	25,986
Azcapotzalco	336	5,955
Arte y cultura	29	442
Ciencia y tecnología	3	59
Deporte y recreación	268	3,959

Economía solidaria	3	613
Medio ambiente	1	34
Participación juvenil	20	436
Salud	12	412
Gustavo A. Madero	172	10,961
Arte y cultura	10	443
Ciencia y tecnología	2	223
Deporte y recreación	141	9,166
Economía solidaria	3	554
Medio ambiente	9	413
Participación juvenil	4	55
Salud	3	107
Iztacalco	326	6,597
Arte y cultura	22	660
Ciencia y tecnología	2	59
Deporte y recreación	266	4,646
Economía solidaria	1	29
Medio ambiente	4	92
Participación juvenil	14	138
Salud	17	973
Venustiano Carranza	96	2,473
Arte y cultura	16	335
Ciencia y tecnología	1	38
Deporte y recreación	40	778
Economía solidaria	2	30
Medio ambiente	11	238
Participación juvenil	9	323
Salud	17	731

Las actividades en comunidad refuerzan el aprovechamiento escolar y el aprendizaje de las y los beneficiarios, por lo que éstas se llevan a cabo fundamentalmente en fin de semana, independientemente de las actividades que se realizan al interior de los planteles educativos y en eventos especiales, estatales o regionales, registrándose por cada Delegación las siguientes validaciones que se indican en el trimestre que se informa:

REGIÓN / DELEGACIÓN /EJE	ACTIVIDADES	VALIDACIONES
CENTRO	535	23,100
Benito Juárez	131	1,939
Espacio público	66	1,216
Otra sede	54	557
Plantel	11	166
Coyoacán	155	15,793
Espacio público	34	2,527

Otra sede	55	2,122
Plantel	66	11,144
Cuauhtémoc	194	4,180
Espacio público	100	2,015
Otra sede	69	1,731
Plantel	25	434
Miguel Hidalgo	55	1,188
Espacio público	17	612
Otra sede	36	529
Plantel	2	47
NORTE	927	25,986
Azcapotzalco	335	5,955
Espacio público	271	3,819
Otra sede	21	602
Plantel	43	1,534
Gustavo A. Madero	172	10,961
Espacio público	140	9,197
Otra sede	22	1,118
Plantel	10	646
Iztacalco	326	6,597
Espacio público	267	4,742
Otra sede	39	666
Plantel	20	1,189
Venustiano Carranza	94	2,473
Espacio público	45	889
Otra sede	21	651
Plantel	28	933

Durante el periodo que se reporta, destacan las siguientes actividades organizadas de manera estatal o regional:

- Torneo de Fútbol Prepa Sí 2014,
- Eliminatorias para el Torneo de Basquetbol y Volibol Prepa Sí,
- Participación y aplicación de encuestas en la Feria Internacional del Libro en el Palacio de Minería;
- La realización de dos Ferias Regionales del Trueque, la primera en el Parque del Mestizaje (Región Norte) y la Segunda en Tlatelolco (Región Centro).

Zona Sur

Las actividades en comunidad realizadas por las Coordinaciones Regionales Oriente, Poniente y Sur adjuntas a la Dirección Zona Sur, sumaron un total de 2,092 acciones agrupadas de la siguiente manera:

DIRECCION ZONA SUR	
REGIÓN/DELEGACIÓN	ACTIVIDADES
ORIENTE	463

Iztapalapa	463
PONIENTE	341
Álvaro Obregón	112
Cuajimalpa	97
Magdalena Contreras	130
SUR	1290
Milpa Alta	141
Tláhuac	614
Tlalpan	164
Xochimilco	371
Total	2092

Actividades por delegaciones y por eje temático

Estas 2,092 actividades se desarrollan conforme a los siete ejes temáticos que definen el rumbo e intención de las acciones del Programa Prepa Sí y se encuentran clasificadas por región y Delegación de la siguiente manera:

DIRECCION ZONA SUR	
REGION/DELEGACION/EJE	ACTIVIDADES
ORIENTE	463
Iztapalapa	463
Arte y cultura	71
Deporte y recreación	364
Medio ambiente	5
Participación juvenil	11
Salud	11
PONIENTE	341
Álvaro Obregón	112
Arte y cultura	19
Ciencia y tecnología	2
Deporte y recreación	73
Economía solidaria	2
Medio ambiente	6
Participación juvenil	4
Salud	6
Cuajimalpa	97
Arte y cultura	16
Deporte y recreación	56
Medio ambiente	8
Participación juvenil	3
Salud	14
Magdalena Contreras	130
Arte y cultura	34
Ciencia y tecnología	11
Deporte y recreación	55
Economía solidaria	3
Medio ambiente	10
Participación juvenil	10
Salud	7
SUR	1290
Milpa Alta	141
Arte y cultura	14

Ciencia y tecnología	8
Deporte y recreación	62
Economía solidaria	2
Medio ambiente	9
Participación juvenil	16
Salud	30
Tláhuac	614
Arte y cultura	150
Ciencia y tecnología	1
Deporte y recreación	332
Medio ambiente	2
Participación juvenil	102
Salud	27
Tlalpan	164
Arte y cultura	33
Ciencia y tecnología	3
Deporte y recreación	73
Economía solidaria	2
Medio ambiente	19
Participación juvenil	18
Salud	16
Xochimilco	371
Arte y cultura	129
Ciencia y tecnología	7
Deporte y recreación	165
Economía solidaria	4
Medio ambiente	15
Participación juvenil	36
Salud	15
Total	2092

Las actividades en comunidad realizadas en espacios públicos, en planteles o eventos de la Dirección Zona Sur, tuvieron la participación de 54,604 beneficiarios debidamente validados. El siguiente cuadro muestra el número de beneficiarios participantes de acuerdo a las validaciones recabadas en las actividades por eje temático y por Delegaciones durante este trimestre:

DIRECCION ZONA SUR	
REGION/DELEGACION/EJE	VALIDACIONES
ORIENTE	7947
Iztapalapa	7947
Arte y cultura	609
Deporte y recreación	6956
Medio ambiente	57
Participación juvenil	239
Salud	86
PONIENTE	16005
Álvaro Obregón	10447
Arte y cultura	1576
Ciencia y tecnología	113
Deporte y recreación	6624
Economía solidaria	275
Medio ambiente	229

Participación juvenil	222
Salud	1408
Cuajimalpa	3119
Arte y cultura	232
Deporte y recreación	1762
Medio ambiente	152
Participación juvenil	104
Salud	869
Magdalena Contreras	2439
Arte y cultura	658
Ciencia y tecnología	335
Deporte y recreación	1045
Economía solidaria	21
Medio ambiente	209
Participación juvenil	93
Salud	78
SUR	30652
Milpa alta	6176
Arte y cultura	795
Ciencia y tecnología	286
Deporte y recreación	2914
Economía solidaria	101
Medio ambiente	405
Participación juvenil	848
Salud	827
Tláhuac	8216
Arte y cultura	920
Ciencia y tecnología	2
Deporte y recreación	3970
Medio ambiente	130
Participación juvenil	2541
Salud	653
Tlalpan	4927
Arte y cultura	1020
Ciencia y tecnología	142
Deporte y recreación	1442
Economía solidaria	37
Medio ambiente	397
Participación juvenil	841
Salud	1048
Xochimilco	11333
Arte y cultura	3520
Ciencia y tecnología	124
Deporte y recreación	6612
Economía solidaria	109
Medio ambiente	467
Participación juvenil	157
Salud	344
Total	54604

ATENCIÓN Y RESOLUCIÓN DE INCIDENCIAS

El total de beneficiarios que se atendieron por incidencias presentadas en las instalaciones de la Coordinación durante el periodo enero-marzo fue de 22,752, conforme se detalla en el cuadro siguiente.

Cuadro 15. Beneficiarios atendidos por Incidencias por concepto

INCIDENCIA	ENERO	FEBRERO	MARZO	TOTAL
Activación por baja institucional	4	11	18	33
Activación por otra beca	1	1	2	4
Actualización de datos personales	3	0	59	62
Actualización de promedio	1	0	0	1
Cambio de plantel	13	34	15	62
Falta de depósito en tarjeta	7	0	0	7
Información	1,634	686	405	2,725
Renuncia al estímulo	11	54	79	144
Reposición de tarjeta	1,850	3,988	4,189	10,027
Activación	529	7	0	536
Solicitud de Carta Banorte	3,933	1,472	3,682	9,087
Cambio de modalidad	32	12	20	64
Total general	8,018	6,265	8,469	22,752

Fuente: Subdirección de Control de Entregas e Incidencias, 2014

En el cuadro 16 se presenta el mismo universo de beneficiarios atendidos por la Subdirección de Control de Entregas e Incidencias, pero distribuidos por institución educativa en la que estudian.

Cuadro 16. Beneficiarios atendidos por Incidencias por institución educativa

Institución	TOTAL GENERAL
Bachillerato a Distancia (GDF)	274
Colegio Nacional de Educación Profesional Técnica (CONALEP)	2,583
Colegio de Bachilleres	4,239
Colegio de Ciencias y Humanidades (UNAM)	2427
CONADE	21
Dirección General de Bachillerato (DGB)	502
Dirección General de Educación Tecnológica Industrial, SEP (DGETI)	3,797
Escuela Nacional Preparatoria (UNAM)	3,932
Instituto de Educación Media Superior (IEMS)	1313
Instituto Nacional de Bellas Artes	48
Instituto Politécnico Nacional (IPN)	2,348
Preparatoria Abierta	70
Universitarios	1198
Total	22,752

Fuente: Subdirección de Control de Entregas e Incidencias, 2014