



Informe 2013-2014

**Coordinación Ejecutiva del Programa de
Estímulos para el Bachillerato Universal,
Fideicomiso Educación Garantizada**

Septiembre 2013 - Junio 2014

ÍNDICE

ANTECEDENTES DEL PROGRAMA.....	3
METAS CICLO ESCOLAR 2013-2014.....	4
EVOLUCIÓN Y DESCRIPCIÓN DE LA POBLACIÓN ATENDIDA EN EL PERIODO CICLO ESCOLAR 2013-2014.....	5

PROGRAMA DE ESTÍMULOS PARA EL BACHILLERATO UNIVERSAL (PREBU), Í PREPA SÍ

ANTECEDENTES DEL PROGRAMA

A pesar de los avances en materia de cobertura educativa, los cuales se han concentrado en los niveles obligatorios de Primaria y Secundaria, la permanencia con éxito en la educación de nivel Medio Superior en México ha sido limitada. Este nivel tiene una marcada baja asistencia de los estudiantes, ya sea porque dan por terminados sus estudios al finalizar la secundaria o por el abandono de la escuela después de haberse incorporado al nivel Medio Superior. Ello crea un escenario de baja competitividad y desventaja para la Ciudad de México, en una era de intensa competencia global.

Según datos del Censo de Población y Vivienda 2010, el Distrito Federal cuenta con una población de 723 mil 372 jóvenes de entre 15 y 19 años, (que es la edad escolar tradicional del nivel de bachillerato); de ellos, un total de 217 mil 446 no asistían a la escuela, lo que representa el 30.1% de jóvenes en este rango de edad.

En cuanto al abandono escolar, la inasistencia y la deserción escolar son causadas en gran parte por la desigualdad económico-social en la población así como por la falta de expectativas y deficientes métodos pedagógicos, lo que obliga a los jóvenes a incorporarse prematuramente al mercado de trabajo para contribuir al ingreso familiar.

Por ello, el Gobierno del Distrito Federal a fin de contribuir a lograr la equidad educativa y promover la permanencia escolar, le da continuidad al Programa de Estímulos para el Bachillerato Universal (PREBU), consistente en un sistema de estímulos económicos para todos los jóvenes estudiantes del Nivel Medio Superior Público y residentes del Distrito Federal.

El monto del estímulo que otorga este programa social depende del desempeño escolar del estudiante, lo cual tienen como propósito incentivar el rendimiento escolar de los beneficiarios (ver Cuadro N°1). Estos estímulos son entregados por medio de una tarjeta bancaria (en la modalidad de monedero electrónico) de uso exclusivo de los beneficiarios, en la que ninguna persona o institución ajena puede hacer depósitos o uso que no sea por parte de los jóvenes inscritos al Programa. La tarjeta es entregada al alumno en los lugares que designa la Coordinación del Programa, previa notificación a los interesados.

Cuadro 1°. Estructura y Montos de los Estímulos

Promedio General	Monto del Estímulo Mensual
6.00 a 7.50	\$500.00
7.51 a 9.00	\$600.00
9.01 a 10.0	\$700.00

Fuente: Reglas de Operación del Programa de Estímulos para el Bachillerato Universal, ciclo escolar 2013-2014, *Prepa Sí*, publicado en la Gaceta Oficial del Distrito Federal No. 1788, de fecha 30 de enero de 2014.

METAS CICLO ESCOLAR 2013-2014

Las Reglas de Operación del Programa de Estímulos para el Bachillerato Universal, para el ciclo escolar 2013-2014 establecen una meta física de 200 mil beneficiarios.

Durante el ciclo escolar 2013-2014, se atendió en promedio a 185,725 beneficiarios del Programa, alcanzando un índice de cobertura de 92.86% con respecto a la meta establecida. En el mes de enero de 2014 se alcanzó la mayor cantidad de beneficiarios atendidos: 192,476 (ver Cuadro 2), de los cuales 11,879 corresponden a beneficiarios del nivel superior y 180,597 al nivel medio superior.

Las variaciones presentadas en el número de beneficiarios con depósito realizado, son atribuibles principalmente a la dinámica escolar de los alumnos como baja académica, otorgamiento de otra beca escolar o cambio de domicilio fuera del Distrito Federal (ver Gráfica 1).

Cuadro 2. Índice de cobertura del Programa de Estímulos para el Bachillerato Universal
Prepa Sí

Mes	Beneficiarios	Meta
Septiembre	191,277	200,000
Octubre	191,151	200,000
Noviembre	191,331	200,000
Diciembre	191,274	200,000
Enero	192,476	200,000
Febrero	189,631	200,000
Marzo	189,849	200,000
Abril	175,557	200,000
Mayo	172,362	200,000
Junio	172,338	200,000

Fuente: Coordinación Ejecutiva del PREBU del Fideicomiso Educación Garantizada, 2014

Gráfica 1. Evolución de la Población beneficiaria con pago efectuado

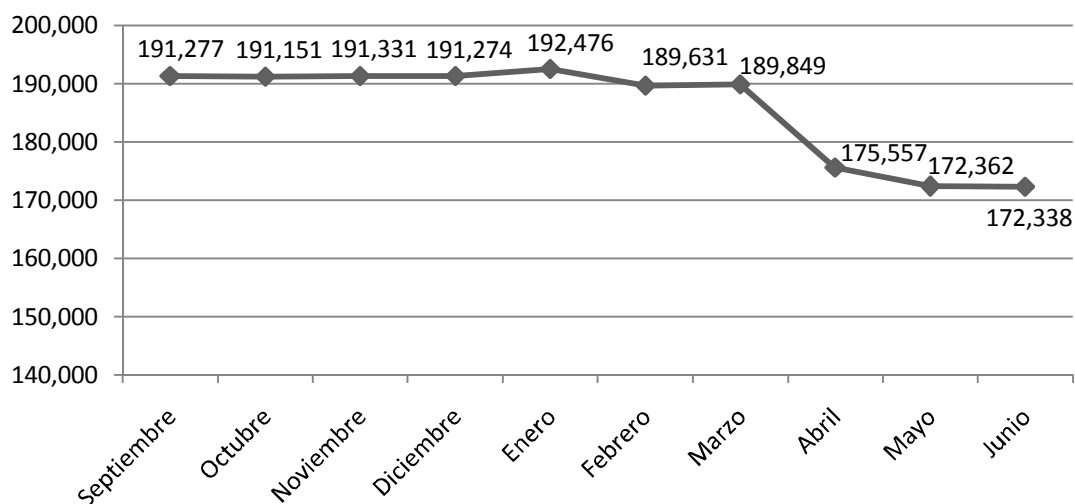

Fuente: Coordinación Ejecutiva del PREBU del Fideicomiso Educación Garantizada, 2014

EVOLUCIÓN Y DESCRIPCIÓN DE LA POBLACIÓN ATENDIDA EN EL PERIODO CICLO ESCOLAR 2013-2014

A continuación se muestra la distribución relativa de los beneficiarios del Programa *Prepa Sí* en relación con la institución en la que estudian. El mayor número de beneficiarios atendidos se concentra en la Escuela Nacional Preparatoria de la UNAM con 19.61%; en segundo lugar se encuentra el Colegio de Bachilleres con 19.57% y en tercer lugar la Dirección General de Educación Tecnológica Industrial (CETIS) con 18.43%. Por otra parte, la Comisión Nacional del Deporte registra el 0.08% del total de beneficiarios atendidos.

Cuadro 3. Beneficiarios por institución del Nivel Medio Superior

INSTITUCIÓN	SEPTIEMBRE	OCTUBRE	NOVIEMBRE	DICIEMBRE	ENERO	FEBRERO	MARZO	ABRIL	MAYO	JUNIO	PROMEDIO
UNAM (ENP)	33,957	33,928	33,922	33,913	34,178	34,232	34,249	34,195	34,162	34,136	34,087
COLBACH	38,466	38,464	38,456	38,443	38,640	38,127	38,170	23,563	23,769	24,202	34,030
DGETI	32,342	32,335	32,318	32,310	32,612	31,754	31,832	31,825	31,682	31,457	32,047
UNAM (CCH)	21,919	21,880	21,872	21,866	21,946	21,969	21,996	21,989	21,948	21,910	21,930
CONALEP	20,606	20,598	20,593	20,585	20,716	20,773	20,792	20,783	17,741	17,728	20,092
IPN	19,984	19,932	19,925	19,919	20,054	20,049	20,082	20,079	20,013	19,990	20,003
IEMS	5,051	5,068	5,299	5,319	5,428	4,261	4,321	4,244	4,172	4,107	4,727
EAD	2,968	2,965	2,965	2,963	2,923	2,902	2,850	3,345	3,352	3,317	3,055
DGB	2,951	2,951	2,951	2,948	2,972	2,978	2,985	2,986	2,984	2,972	2,968
INBA	411	411	411	410	414	414	415	415	414	415	413
PA	568	568	568	568	570	137	141	138	132	123	351
CONADE	142	142	142	142	144	144	145	142	142	141	143
Total general	179,365	179,242	179,422	179,386	180,597	177,740	177,978	163,704	160,511	160,498	173,844

Fuente: Coordinación Ejecutiva del PREBU del Fideicomiso Educación Garantizada, 2014

Gráfica 2. Distribución por Institución de beneficiarios de nivel bachillerato

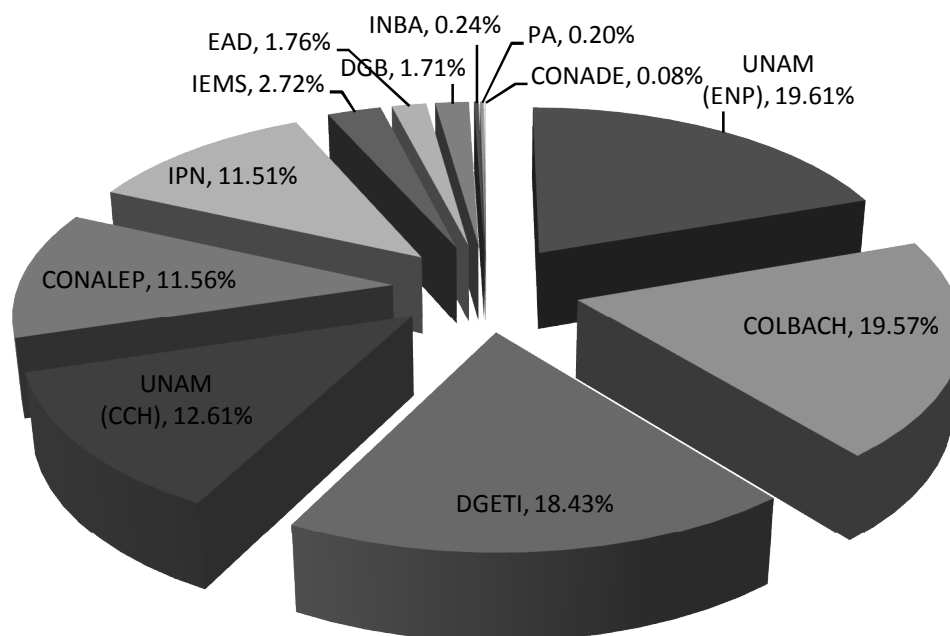

Fuente: Coordinación Ejecutiva del PREBU del Fideicomiso Educación Garantizada, 2014

Con respecto a los beneficiarios que cursan el primer año del nivel superior en el periodo enero a junio de 2014, promedian un total de 11,880, de los cuales, la Universidad Nacional Autónoma de México concentra al 91.60% del Programa, seguido de la Universidad Autónoma de la Ciudad de México con 2.13% y el Instituto Politécnico Nacional con un 2.10% del total.

Cuadro 4. Beneficiarios por Institución del nivel superior

INSTITUCIÓN	SEPTIEMBRE	OCTUBRE	NOVIEMBRE	DICIEMBRE	ENERO	FEBRERO	MARZO	ABRIL	MAYO	JUNIO	PROMEDIO
Universidad Nacional Autónoma de México	10,867	10,866	10,866	10,865	10,890	10,899	10,906	10,896	10,889	10,879	10,882
Universidad Autónoma de la Ciudad de México	265	265	265	265	255	255	236	238	241	241	253
Instituto Politécnico Nacional	249	249	249	249	250	251	251	251	251	249	250
Dirección General de Educación Superior Tecnológica	211	211	211	211	211	211	211	211	211	211	211
Universidad Autónoma Metropolitana	145	144	144	126	126	128	131	119	119	119	130
Universidad Pedagógica Nacional	62	62	62	62	40	40	43	44	44	44	50
Universidad Abierta y a Distancia de México	30	30	30	30	30	30	30	30	30	30	30
Escuela Nacional para Maestras de Jardín de Niños	14	14	14	14	15	15	15	15	15	15	15
Escuela Superior de Educación Física	14	14	14	14	14	14	11	11	11	11	13
Escuela Normal Superior de México	12	12	12	11	11	11	11	11	11	11	11
Benemérita Escuela Nacional de Maestros	13	12	12	12	12	12	3	4	6	8	9
Instituto Nacional de Bellas Artes	7	7	7	7	7	7	7	7	7	7	7
Instituto Nacional de Antropología e Historia	7	7	7	7	7	7	4	4	4	3	6
Escuela Nacional de Biblioteconomía y Archivonomía	7	7	7	7	4	4	5	5	5	5	6
Escuela de Enfermería de la Secretaría de Salud del DF	3	3	3	3	2	2	2	2	2	2	2
Escuela Normal de Especialización	2	2	2	2	2	2	2	2	2	2	2
Escuela de Enfermería del Siglo XXI	2	2	2	2	2	2	2	2	2	2	2
Escuela Nacional de Entrenadores Deportivos	1	1	1	1	1	1	1	1	1	1	1
Escuela Superior de Rehabilitación	1	1	1	0	0	0	0	0	0	0	0
Total general	11,912	11,909	11,909	11,888	11,879	11,891	11,871	11,853	11,851	11,840	11,880

Fuente: Coordinación Ejecutiva del PREBU del Fideicomiso Educación Garantizada, 2014

Gráfica 3. Distribución por institución de beneficiarios de nivel superior

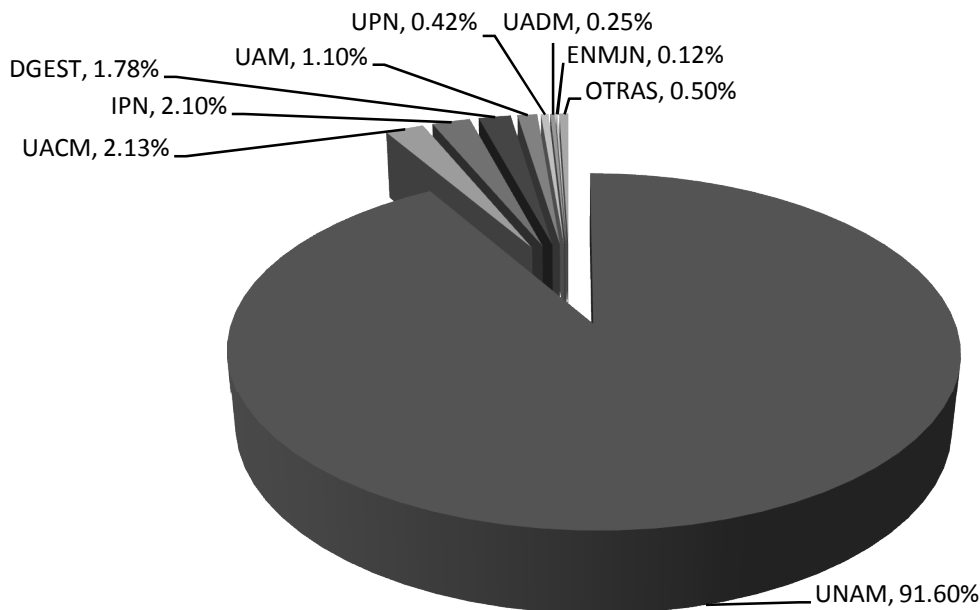

Fuente:

Coordinación Ejecutiva del PREBU del Fideicomiso Educación Garantizada, 2014

Respecto a la Delegación donde reside la población beneficiada del Programa que estudia en el nivel medio superior, se concentra principalmente en Iztapalapa y Gustavo A. Madero con un 24.41% y 13.70% respectivamente. Esta concentración obedece a factores de distribución demográfica del Distrito Federal, dado que se trata de las dos Demarcaciones más pobladas de la Ciudad. En contraste con lo anterior, las Delegaciones Milpa Alta y Cuajimalpa concentran el 1.84% y 1.44%, respectivamente (Gráfica 4).

Cuadro 5. Beneficiarios por Delegación del nivel bachillerato

DELEGACIÓN	SEPTIEMBRE	OCTUBRE	NOVIEMBRE	DICIEMBRE	ENERO	FEBRERO	MARZO	ABRIL	MAYO	JUNIO	PROMEDIO
ALVARO OBREGON	13,792	13,789	13,801	13,801	13,900	13,621	13,646	13,056	12,829	12,808	13,504
AZCAPOTZALCO	7,798	7,787	7,795	7,793	7,865	7,751	7,766	7,131	7,056	7,052	7,579
BENITO JUAREZ	4,022	4,021	4,021	4,020	4,040	4,009	4,006	3,835	3,819	3,819	3,961
COYOACAN	11,675	11,654	11,661	11,659	11,712	11,540	11,549	10,810	10,606	10,589	11,346
CUAJIMALPA	2,620	2,616	2,622	2,618	2,645	2,571	2,575	2,325	2,247	2,235	2,507
CUAUHTEMOC	7,987	7,985	7,982	7,975	8,021	7,932	7,939	7,360	7,293	7,299	7,777
GUSTAVO A. MADERO	24,717	24,725	24,756	24,754	24,954	24,619	24,656	21,924	21,567	21,564	23,824
IZTACALCO	9,880	9,879	9,888	9,884	9,962	9,785	9,802	9,044	8,914	8,943	9,598
IZTAPALAPA	43,730	43,699	43,771	43,766	44,090	43,470	43,519	39,952	39,146	39,156	42,430
MAGDALENA CONTRERAS	4,359	4,354	4,368	4,365	4,371	4,258	4,273	3,991	3,853	3,847	4,204
MIGUEL HIDALGO	4,297	4,294	4,294	4,292	4,328	4,256	4,262	4,070	4,034	4,027	4,215
MILPA ALTA	3,329	3,326	3,328	3,326	3,337	3,255	3,260	3,024	2,887	2,887	3,196
TLAHUAC	8,738	8,730	8,731	8,730	8,790	8,629	8,636	7,986	7,780	7,777	8,453
TLALPAN	12,711	12,692	12,700	12,692	12,757	12,502	12,535	11,546	11,178	11,180	12,249
VENUSTIANO CARRANZA	9,551	9,546	9,550	9,547	9,610	9,429	9,433	8,536	8,378	8,387	9,197
XOCHIMILCO	10,159	10,145	10,154	10,164	10,215	10,113	10,121	9,114	8,924	8,928	9,804
Total general	179,365	179,242	179,422	179,386	180,597	177,740	177,978	163,704	160,511	160,498	173,844

Fuente: Coordinación Ejecutiva del PREBU del Fideicomiso Educación Garantizada, 2014

Gráfica 4. Distribución por Delegación de beneficiarios del nivel medio superior

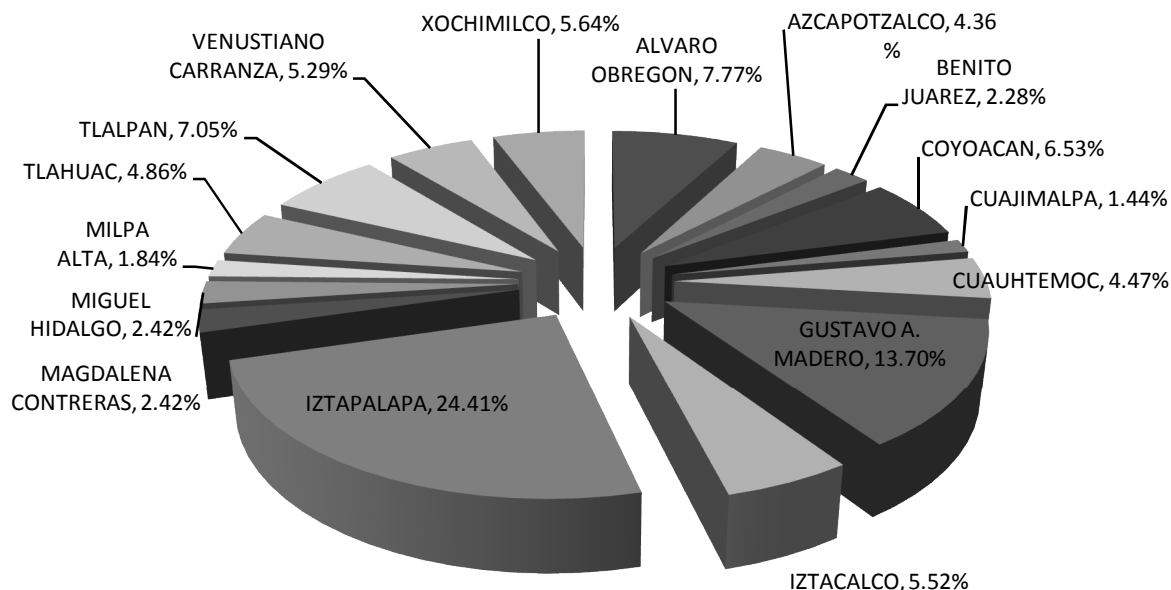

Fuente: Coordinación Ejecutiva del PREBU del Fideicomiso Educación Garantizada, 2014

Para los beneficiarios que estudian el primer año en el nivel superior, la distribución por demarcación de residencia también obedece a factores demográficos; en la Delegación Iztapalapa se registra el mayor número de beneficiarios, ya que concentra un 22.38% del Programa *Prepa Sí*. Le siguen la Delegación Gustavo A. Madero con un 11.84% y Tlalpan con 9.37%. Lo anterior contrasta con la concentración que presentan las Demarcaciones Milpa Alta y Cuajimalpa con un 1.57% y 1.14%, respectivamente (ver Gráfica 5).

Cuadro 6. Beneficiarios por Delegación del nivel superior

DELEGACIÓN	SEPTIEMBRE	OCTUBRE	NOVIEMBRE	DICIEMBRE	ENERO	FEBRERO	MARZO	ABRIL	MAYO	JUNIO	PROMEDIO
ALVARO OBREGON	804	803	803	800	796	796	796	793	792	791	797
AZCAPOTZALCO	333	333	333	333	334	335	334	333	334	334	334
BENITO JUAREZ	402	402	402	402	405	406	406	406	406	406	404
COYOACAN	1,111	1,111	1,111	1,111	1,111	1,112	1,112	1,107	1,107	1,106	1,110
CUAJIMALPA	136	136	136	135	135	135	134	134	135	135	135
CUAUHTEMOC	539	539	539	537	533	533	532	532	533	532	535
GUSTAVO A. MADERO	1,411	1,411	1,411	1,408	1,406	1,407	1,402	1,404	1,404	1,402	1,407
IZTACALCO	722	722	722	721	720	721	719	718	717	716	720
IZTAPALAPA	2,665	2,665	2,665	2,658	2,661	2,663	2,656	2,652	2,651	2,650	2,659
MAGDALENA CONTRERAS	270	270	270	270	268	268	267	267	268	268	269
MIGUEL HIDALGO	270	270	270	270	271	271	270	270	270	270	270
MILPA ALTA	187	187	187	187	187	186	187	187	187	187	187
TLAHUAC	563	563	563	563	564	566	563	559	560	560	562
TLALPAN	1,116	1,116	1,116	1,114	1,112	1,113	1,113	1,112	1,110	1,109	1,113
VENUSTIANO CARRANZA	626	624	624	623	620	621	622	621	620	617	622
XOCHIMILCO	757	757	757	756	756	758	758	758	757	757	757
Total general	11,912	11,909	11,909	11,888	11,879	11,891	11,871	11,853	11,851	11,840	11,880

Fuente: Coordinación Ejecutiva del PREBU del Fideicomiso Educación Garantizada, 2014

Gráfica 5. Distribución por delegación de beneficiarios de nivel superior

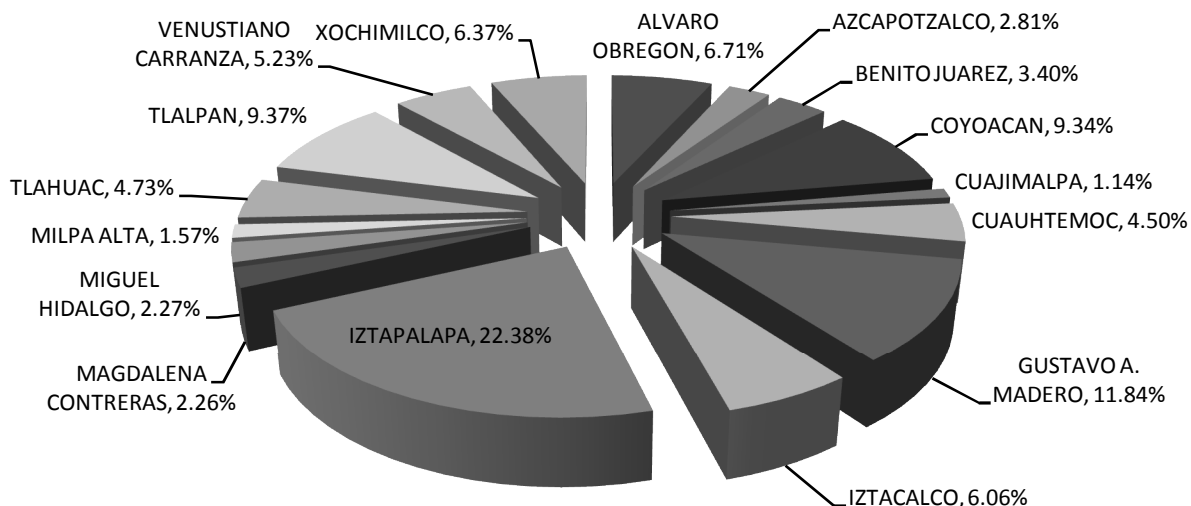

Fuente: Coordinación Ejecutiva del PREBU del Fideicomiso Educación Garantizada, 2014

En cuanto a las calificaciones obtenidas por los beneficiarios de nivel medio superior, éstos obtuvieron en su mayoría calificaciones que se situaron en el rango de 7.51 a 9.00 (54.18%), mientras que un 31.07% obtuvo calificaciones en el rango de 6.00 a 7.50 y un 14.74% de la población registró calificaciones de entre 9.01 a 10.0. En la Gráfica 6 se presenta la distribución por promedio de calificación obtenida.

Cuadro 7. Beneficiarios por promedio del nivel medio

PROMEDIO	SEPTIEMBRE	OCTUBRE	NOVIEMBRE	DICIEMBRE	ENERO	FEBRERO	MARZO	ABRIL	MAYO	JUNIO	PROMEDIO
6.00 - 7.50	56,392	56,350	56,557	56,557	57,021	55,169	55,285	49,728	48,616	48,514	54,019
7.51 - 9.00	96,904	96,836	96,811	96,782	97,384	96,530	96,641	89,195	87,385	87,484	94,195
9.01 - 10.00	26,069	26,056	26,054	26,047	26,192	26,041	26,052	24,781	24,510	24,500	25,630
Total general	179,365	179,242	179,422	179,386	180,597	177,740	177,978	163,704	160,511	160,498	173,844

Fuente: Coordinación Ejecutiva del PREBU del Fideicomiso Educación Garantizada, 2014

Gráfica 6. Beneficiarios por promedio de calificaciones de los beneficiarios de nivel medio superior



Fuente: Coordinación Ejecutiva del PREBU del Fideicomiso Educación Garantizada, 2014

La distribución del promedio de calificaciones obtenidas por los beneficiarios del Programa que estudian en el primer año del nivel superior se aprecia diferente del aprovechamiento obtenido en el nivel medio superior; más beneficiarios del programa *Universitarios Prepa Sí* obtienen calificaciones situadas en el rango de 7.51 a 9.00 con un 71.45%, mientras que el máximo rango (9.1 a 10) y el mínimo (6.0 a 7.5) concentran 21.47% y 7.09%, respectivamente (ver Gráfica 7).

Cuadro 8. Beneficiarios por promedio de calificaciones de nivel superior

PROMEDIO	SEPTIEMBRE	OCTUBRE	NOVIEMBRE	DICIEMBRE	ENERO	FEBRERO	MARZO	ABRIL	MAYO	JUNIO	PROMEDIO
6.00 - 7.50	847	847	847	846	840	842	836	838	838	838	842
7.51 - 9.00	8,503	8,502	8,502	8,491	8,492	8,496	8,486	8,473	8,473	8,464	8,488
9.01 - 10.00	2,562	2,560	2,560	2,551	2,547	2,553	2,549	2,542	2,540	2,538	2,550
Total general	11,912	11,909	11,909	11,888	11,879	11,891	11,871	11,853	11,851	11,840	11,880

Fuente: Coordinación Ejecutiva del PREBU del Fideicomiso Educación Garantizada, 2014

Gráfica 7. Distribución por promedio de calificaciones de beneficiarios de nivel superior

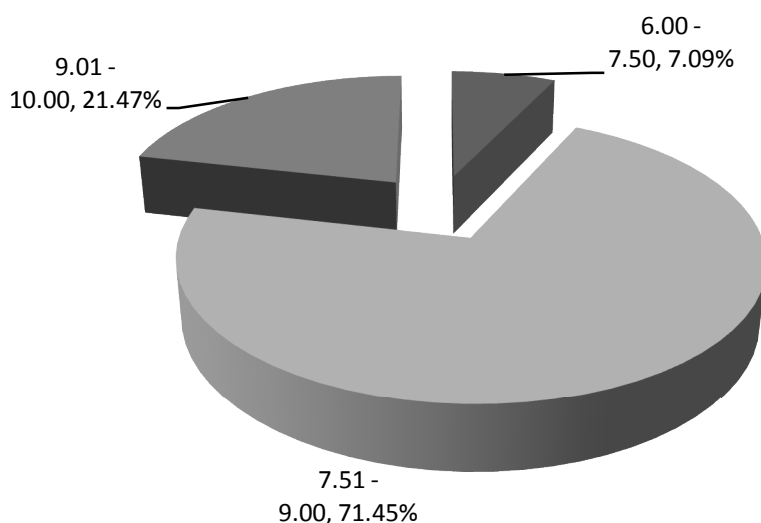

Fuente: Coordinación Ejecutiva del PREBU del Fideicomiso Educación Garantizada, 2014

En relación con la edad de los beneficiarios de nivel medio superior, en la distribución por grupo etario se observa una concentración en el rango de 15 a 18 años con un 86.36% de la población atendida. Este dato refleja la edad escolar de los beneficiarios de nivel medio superior; asimismo, el Programa atiende a personas mayores de 30 años (1.76%), en su mayoría registradas en los sistemas de educación abierta. Así, un 11.87% de los beneficiarios reporta edades entre los 19 y 30 años y un 0.01% de los beneficiarios registra edades menores a 15 años (ver Gráfica 8).

Cuadro 9. Beneficiarios por grupo etario de nivel medio superior

EDAD	SEPTIEMBRE	OCTUBRE	NOVIEMBRE	DICIEMBRE	ENERO	FEBRERO	MARZO	ABRIL	MAYO	JUNIO	PROMEDIO
Menor de 15	9	9	9	7	7	7	7	6	5	5	7
15-18	154,024	153,952	154,101	154,093	155,339	154,391	154,645	141,795	139,239	139,751	150,133
19-30	22,011	21,959	21,987	21,960	21,908	20,629	20,635	18,973	18,394	17,955	20,641
Mayor de 30	3,321	3,322	3,325	3,326	3,343	2,713	2,691	2,930	2,873	2,787	3,063
Total general	179,365	179,242	179,422	179,386	180,597	177,740	177,978	163,704	160,511	160,498	173,844

Fuente: Coordinación Ejecutiva del PREBU del Fideicomiso Educación Garantizada, 2014

Gráfica 8. Distribución por grupo etario de beneficiarios de nivel medio superior

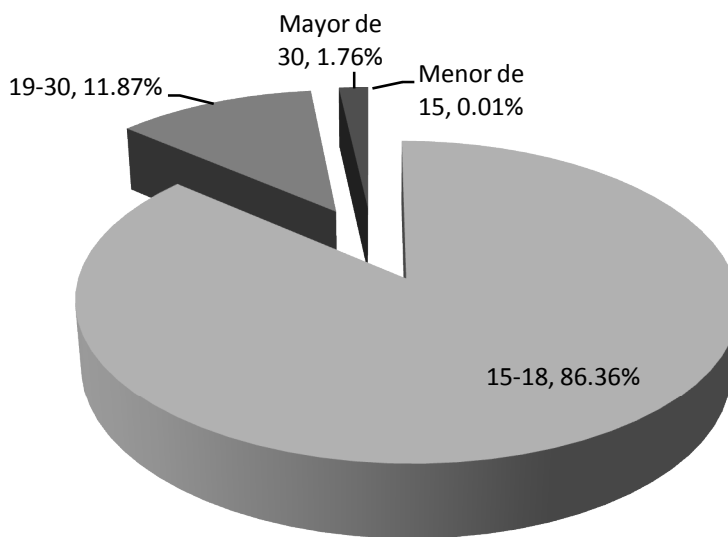

Fuente: Coordinación Ejecutiva del PREBU del Fideicomiso Educación Garantizada, 2014

Con respecto a la distribución de los beneficiarios por grupo etario del nivel superior, el Programa atiende en su mayoría a estudiantes en el rango de 19 a 30 años con 78.04%; en el rango de edad que va de los 15 a 18 años se atendió un 21.52%, mientras que la población de beneficiarios mayores de 30 años que estudian el primer año del nivel superior con apoyo del Programa *Prepa Sí* fue de sólo un 0.45% (ver Gráfica 9).

Cuadro 10. Beneficiarios por grupo etario de nivel superior

EDAD	SEPTIEMBRE	OCTUBRE	NOVIEMBRE	DICIEMBRE	ENERO	FEBRERO	MARZO	ABRIL	MAYO	JUNIO	PROMEDIO
15-18	2,571	2,569	2,569	2,560	2,551	2,553	2,553	2,548	2,545	2,542	2,556
19-30	9,285	9,284	9,284	9,272	9,278	9,288	9,266	9,253	9,254	9,246	9,271
Mayor de 30	56	56	56	56	50	50	52	52	52	52	53
Total general	11,912	11,909	11,909	11,888	11,879	11,891	11,871	11,853	11,851	11,840	11,880

Fuente: Coordinación Ejecutiva del PREBU del Fideicomiso Educación Garantizada, 2014

Gráfica 9. Distribución por grupo etario de los beneficiarios de nivel superior

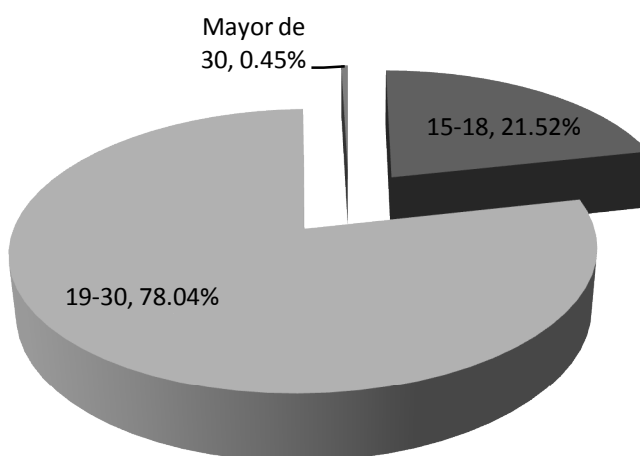

Fuente: Coordinación Ejecutiva del PREBU del Fideicomiso Educación Garantizada, 2014

En cuanto al género, los beneficiarios de nivel medio superior pertenecientes al género femenino se distribuyen con un 52.51%, mientras que el 47.49% de los beneficiarios son de género masculino (ver Cuadro 11 y Gráfica 10).

Cuadro 11. Beneficiarios por género de nivel medio superior

EDAD	SEPTIEMBRE	OCTUBRE	NOVIEMBRE	DICIEMBRE	ENERO	FEBRERO	MARZO	ABRIL	MAYO	JUNIO	PROMEDIO
Hombre	85,140	85,074	85,160	85,136	85,667	84,553	84,672	77,929	76,174	76,081	82,559
Mujer	94,225	94,168	94,262	94,250	94,930	93,187	93,306	85,775	84,337	84,417	91,286
Total general	179,365	179,242	179,422	179,386	180,597	177,740	177,978	163,704	160,511	160,498	173,844

Fuente: Coordinación Ejecutiva del PREBU del Fideicomiso Educación Garantizada, 2014

Gráfica 10. Distribución por género de los beneficiarios de nivel medio superior

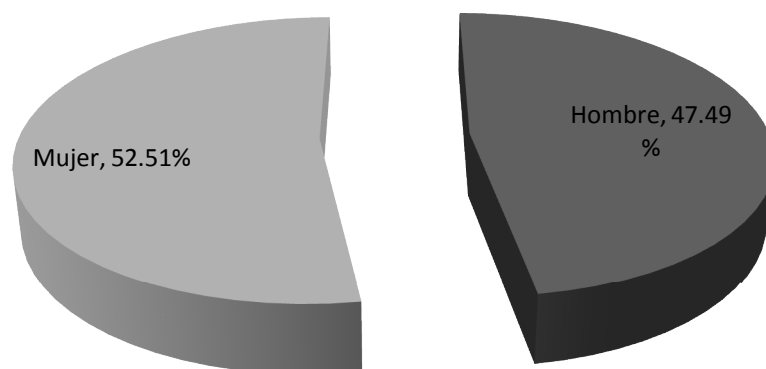

Fuente: Coordinación Ejecutiva del PREBU del Fideicomiso Educación Garantizada, 2014

La distribución por género de las y los beneficiarios que estudian el primer año de nivel superior reporta un 57.66% en lo que se refiere al género femenino y un 42.34% al masculino (ver Cuadro 12 y Gráfica 11).

Cuadro 12. Beneficiarios por género de nivel superior

EDAD	SEPTIEMBRE	OCTUBRE	NOVIEMBRE	DICIEMBRE	ENERO	FEBRERO	MARZO	ABRIL	MAYO	JUNIO	PROMEDIO
Hombre	5,041	5,041	5,041	5,031	5,029	5,035	5,027	5,020	5,018	5,015	5,030
Mujer	6,871	6,868	6,868	6,857	6,850	6,856	6,844	6,833	6,833	6,825	6,851
Total general	11,912	11,909	11,909	11,888	11,879	11,891	11,871	11,853	11,851	11,840	11,880

Fuente: Coordinación Ejecutiva del PREBU del Fideicomiso Educación Garantizada, 2014

Gráfica 11. Distribución por género de los beneficiarios de nivel superior

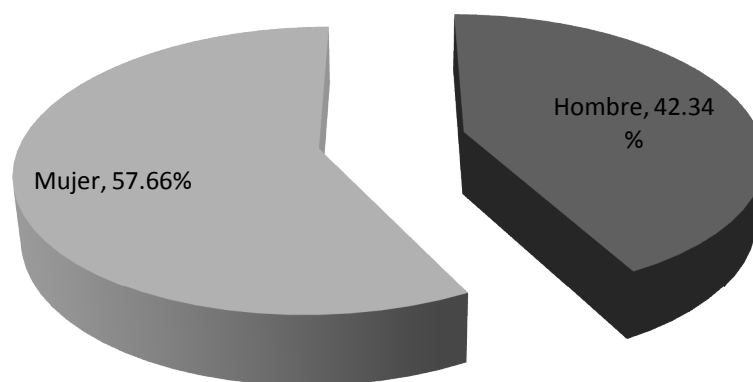

Fuente: Coordinación Ejecutiva del PREBU del Fideicomiso Educación Garantizada, 2014